泰東日報

昭和五年八月三十一日 舊曆七月八日

發行人 阿部眞言 編輯人 陳逸民 印刷人 李福綿
大連市奥町八十五番地
發行所 泰東日報社
電話社長及營業(長)四五二四 編輯八〇九二 廣告八〇九三
大連郵便局私設函第七九號
▲定報價目(以現大洋爲本位) 每月壹元 每份零售半角 郵送先滙 全年十四元 年七元五角 (郵費在內)
▲廣告刊例(以現大洋爲本位) 每行五號字每日一元 特別地位加倍 長期者另議

東北軍進兵通州
閻張成立妥協
湯玉麟部駐北平附近
軍事勝利即可樹立北方政府

【北平二十九日發電】東北預定於三十日午後入通州城、該地赴北平之火車僅三十分之近距離、在該地一帶已無山西軍之踪跡、此爲東北派進出平津地方之第一步、山西派稱不過爲交換守備、據觀在未担任北平警備之前、東北派將無變更、

【北平二十九日發電】東北側因閻錫山之要請、突然決將熱河湯玉麟之部隊近駐北平附近各地、自二十九日晚沿長城自喜峰、古北口之二地點、決定出動步兵二師騎兵一師、至於移駐地點以僅距北平三十華里之昌平爲中心、在遵義、密雲、遵化四處、並決定以一部駐北平城外之通州、

【北平二十九日發電】關於東北軍担任通州方面之警備、乃傅作義奉閻錫山之命向張學良懇請之結果、爲一種讓渡地盤之形式、關此外交處長朱鶴翔本日聲明東北軍之派兵關內閻馮間成立圓滿之諒解、爲防備交替、即由此亦可看出山西側將平津地方讓渡東北軍之事已爲事實、

【北平三十日發電】張學良表示對北方以好意而保守中立、而其眞意以順應大勢在軍事占勝利、即有迅速樹立政府之必要、閻錫山在中央委員到太原之同時即企圖積極樹立政府、馮玉祥決以最後之力突破津浦線、

共產軍三路迫近長沙
何健軍勢難死守
蔣計縮短戰線遣大軍援湘

【漢口三十日發電】據當地某方面得到之情報云、長沙市內又陷於動搖、共產軍迫近株州醴陵方面、何健因軍費無法籌備、其能否死守長沙甚爲疑問、

【漢口二十九日發電】據長沙來電云、共產軍自瀏陽、醴陵、平江三方面大舉向長沙進軍、朱德軍已占領醴陵、經湘潭向長沙進攻、彭德懷軍之一隊由平江南下、一隊由永安市西進在平江之湖南軍羅霖部隊向後方退却、何健於昨晨歸長沙開軍事會議之結果、決定以第十五、十六十九三師之全部守長沙內外及對岸、在易家灣方面以陶廣等八師防戰、其次前在文家子被共產軍擊敗之軍隊、失去步槍二千戰死者五百名其餘歸於潰滅、

【南京二十九日發電】國民政府以如果長沙再歸於共產軍手之時、則對各國之信用將完全墜地、故決定始終死守長沙、蔣介石將戰線縮短、使兵力集中長沙、而命令何健死守、昨日何健之歸長沙亦因此、

【漢口二十九日發電】據在當地之某軍事專門家之談云、現在長沙之何健軍及其他中央軍總數有八千、共軍即如前攻長沙之彭德懷軍相同之程度、何健之守長沙即非容易、且朱毛軍之大部隊若迫近長沙、該軍約有二萬故以現在之兵力防禦甚爲困難、

張學良勸告蔣氏
勿向北平擲彈

【天津二十九發電】張學良於二十八日電蔣介石、謂以飛機襲北平、恐惹起外交問題、故以中止爲得策之忠告、

戴季陶赴各路慰勞

【南京專電】慰勞專員戴季陶劉紀文渡江北上、先赴前方謁蔣、再轉各路分別慰勞、首都建委會秘書長洪蘭友偕赴前方謁蔣、報告首都建設進行情形、

擴大會委員赴太原
協議組織政府
張學良大體上已默認

【北平二十九日發電】擴大會議委員覃振、趙丕廉、傅汝霖、陳嘉祐、及閻馮代表賈景德、薛篤弼等六名於本日午後九時自北平出發赴太原、關於黨部有如左之談話、本晚出發之代表與閻錫山會見對政府之組織協議最後之決定、張學良在大體上已默認、在其歸瀋之後、即又對北方作具體之回答、故與閻錫山之最後協議、而取急於成立政府之方針、擴大會議如是意見之決定、

川局仍在五分八裂

【重慶專電】省方政局、仍在密雲不雨中、各將領均無表示(一)賴(心輝)部遲不出川、馬昆山、羅啓疆等部近反襲擊彭水、已與二十一軍游擊司令穆銀州部在彭屬之門灘已接觸、渝楊森已派駐涪之郭楊兩部前往會剿、現正激戰中(二)省方將領極力拉攏羅(啓疆)楊(森)劉(湘)主張先開成都會議預備會、賴心輝突調湘西一帶部隊返秀山、似與熊(克武)派有所勾結(三)劉存厚派牛植先旅出鎭陲南、係應陲民之請求、(四)劉湘委王用賓爲西秀黔彭綏撫特派員、

令何應欽援湘
但武漢亦感危險
援軍遲到長沙不免失守

【上海二十九日發電】據官方之情報、國民政府有鑒於長沙又瀕於危機、乃於昨日對何應欽發出緊急命令如左、命何應欽親身出動長沙、負責討伐共產軍、此因何健爲顧慮個人之安全、而執無責任之態度、大有不信任何健之勢、但同時漢口亦有被共產軍來襲之危險、故現在何應欽是否分兵出動長沙實爲疑問、然而長沙目下之形勢、如果援軍在一、二日中不到、則長沙又有被共產軍蹂躪之危機、政府內部對此大有憂慮之色、

瀋方請張速返

【瀋陽二十九日發電】榮臻、陳興亞、臧式毅三氏、於本日對目下在葫蘆島之張學良、電請迅速歸瀋、

共軍占領花園
有進攻武漢之形勢
蔣軍三師被解除武裝

【上海二十九發電】據漢口來電云、昨日在平漢線花園約有三千共產大部隊之突如襲來、在該地駐屯中之正規軍三師被解除武裝、並將一部槍殺、得此急報來援之第十三師之一部亦被解除武裝、其他全部逃走、共產軍將花園占領掠奪附近、大有南下進攻武漢之形勢、武漢甚爲危險、全市被不安所包圍、

廣西戰事寧方不利
桂林來賓已歸張發奎

【香港二十九日發電】據當地官方云、廣西之軍事雖宣傳中央側有利、但事實上在廣西省北方自桂林來賓方面已歸於張發奎軍之手、漸次向梧州壓迫、而陳濟棠之於二十七日來廣州者、實因廣東軍不利作軍事上之商議、

國民政府計劃發行
興業公債三千萬元

【南京二十九日發電】政府工商部此次建議發行興業公債三千萬元、目下與財政部關於具體事項在進行商議中、此計劃以各地之特產物爲原料而興起各種國營事業、其種目爲紡織、製系、毛織物、製紙等及其他、此等工場在各原產地設立故該公債之担保以新設之工場及其事業、在該計劃實現之際、各國對華貿易、將有多大之影響、頗堪注目、

長沙事變的責任者
(轉錄天津大公報)

長沙事變、倏忽兼旬、人民生命財產之損失、消息封鎖、眞相莫明、然據大公報本月十日逃寧難民「湘劫之慘痛談」二文、及逐日語焉不詳之滬漢電訊、創痛之餘、追維責任之所在、平津報紙、已有論文、然予頗嫌其重於主觀勢力之虛弱、而忽於客觀勢力之養成、明於主觀實力虛弱之因、而昧於幾年來主觀勢力給予客觀勢力蕃衍生息、多方促成之各方面的遠因、以造成今日長沙事件之後果前因、此不免倒果爲因、難以確定責任者之所在、不佞新自南來、用將耳聞目睹之事實、撮筆補充於此、倘亦留心湘事者之所樂觀乎、

馬日以前湘省黨務
幼稚左傾的流行病

十三年民黨改組、容共政策、於焉確定、其在國共兩黨推誠相與、共同奮鬥的進程中、黨的威權、著實高於一切、初不必增上白紙黑字、偏目皆是的膏藥、及當街爲帝國主義經濟侵略張目之洋莊竹布、即已提高、政治方面、一洗晚近貪污貪緣、頹預營狗之弊、精進澄清、眞不愧爲民衆謀利益之政府、至於軍事方面、雖自「三、二十」以後、不免有遷就事實之嫌、然野心家羽翼未豐、猶有所憚而不敢發、所以軍事在黨的領導下、尙能指揮如意、進展驚人、而孰知在軍事長足進展的過程中、黨務人才、殊感分配不敷之苦、坐視黨務不能進行、投奔到革命旗幟之下、散沙一般的革命民衆、喚起之後、不能給以相當之訓練、熙往攘來、無法收拾、從此大江南北、奔走呼號熱忱愛國之青年、失所指導、成日在喊「打倒土豪劣紳、貪官污吏」而忘却、或竟不知、在打倒他們的過程中、同時有扶植之必要、而且昧於剷除上層建築的封建制度、乃並其所賴以維繫之社會經濟組織、亦即完成國民革命所必需要的經濟基礎而摧毀之、富有之家深淪於無產、無產之家、流離失業、這種不幸的現象、當時除兩廣具有其(未完)

蘇俄售東路股票說
決無實現可能
日本某前外交官之觀測

【東京二十九日發電】關於俄國擬將中東路股票售與美國之說、日本外務省前任某大官談稱此說決無實現之可能、關於(一)俄國遠東政策之變化、(二)美國之投資態度、(三)以中東鐵路爲中心之國際的事情、(四)問題之道勝銀行之實質等事、加以解釋、從現實之國際關係及東鐵在滿洲之奇妙的國際的性質現之、到底難於相信、

寧政府訂購軍火
正在交涉許可

【斯德哥爾摩二十八日發電】瑞典兵器製造公司奴芬奴卡梅達爾佛爾金公司、此次應中國南京政府之訂購、向中國輸送毛瑟槍用之子彈一千萬發、而向瑞典政府請求許可、該公司並言明現在哪威、比利時、和蘭政府皆許可、向中國輸出武器、而請求諒解、

吉林柳樹河大火災
軍隊共匪交戰
建築物炸成紛碎民宅亦被燒

【長春三十日發電】據吉敦鐵路局得到之詳報云、於二十九日午後八時三十分、向柳樹河驛(自吉林一一七六公里)襲來二百四十五名之共匪、擲手溜彈、將車站建築物擊成紛碎、與軍隊交戰一小時半後退去、其次在吉林附近有多數居民房屋被燒、

【長春三十日發電】在三十日午前零時吉林城內蜂起多數之共產黨、乘黑夜大事放火、目下車站附近火勢甚爲猛烈、在嚴重消防火中、

【長春三十日發電】據官報云、吉林省城車站前之火災經二小時、但此並非共產黨之工作、

【長春三十日發電】接到二十九日在各處共產黨蜂起之報到、長春警察當局在嚴重警備中、

長沙事件之中日交涉
因共軍反攻而停頓

【東京二十九日發電】在前次共產軍占領長沙之際、關於爲該軍所掠奪之日本領事館及日僑損失、由代使重光與國民政府交涉之結果、國民政府謂在中日共同調查之後、即行賠償損失、而在最近以實地調查爲根基開始交涉、我國側亦任命調查員開始調查、但該地又受共產軍反攻陷於混亂狀態、因之該交涉遂陷於完全停頓、

謝持等電促
劉文輝就職

劉文輝最近被任爲第七方面軍總司令兼四川省府主席、謝持等昨去電致賀、並請其赴日就職、誓師東指、玆錄原電於後、成都劉總司令自乾兄鑒、吾川各軍、宣言討蔣數月於玆、持等引領鄉邦、希望出師、無間晨夕、頃聞執事榮膺新命、總率師干、兼主川政、晉康頌堯諸兄協謀共濟、喜諸軍之一致、慶付託之得人、鑒既往之因循、奏膚功于後勁、幸即剋日就職、誓師東指、安輯地方、力謀建設、黨國前途、實利賴之、謹布賀悃、佇候捷音、謝持、黃復生、李槃甫、唐昭明、任遠、渼(二十三日)

張宗昌部下之活動
段成齋收買魯海紅槍匪
孟廣訓佔據牟平文登間

【濟南專電】張宗昌所委僞總指揮段成齋、昨突由海陽縣海口登岸、收編著名紅槍會首領王瀾棠衆兩千餘、強佔乳山口附近乳山寨、夏村李魚等十餘村、騷擾不堪、段本人亦在夏村、劉珍年已派軍往剿、

【濟南專電】牟平文登間六七村鎮、又被張宗昌委僞師長孟廣訓佔據、劉珍年已派兵往剿、

蔣介石慰問(續)
湖南民衆書

年來馮閻張桂背黨叛國、作亂稱兵、不惜以個人權位利祿之私、圖破壞國家和平統一之局、中央討逆之亂、不得已而用兵、地方之防閑偶疏、匪共遂乘機而起、烏合嘯聚、不難根本肅清、使非野心家陰謀煽動利用勾結、亦何至蔓成今日燎原之勢、汪精衛之窮極無聊、依附軍閥、久爲國人所不齒、今見馮閻張桂勢窮力蹙、敗不旋踵、於是喪心病狂、變本加厲、利用殺人放火之共匪作工具、希圖擾亂我討逆軍後方藉解馮閻之危、急、並予張桂以再出之機會、飲酖止渴、其法至害、湘省首當其衝、故亦首受其禍、此則我湘省同胞於悲傷痛苦之餘、所應深深認識、永永弗忘者也、

抑中正尤有不能已於言者、今日匪共之披猖、固由反動份子交相勾結、互謀利用、然民衆自衛力量薄弱、平時不能防患未然、臨事更覺無術抵禦、斯亦絕大原因、願我湘中同胞痛定思痛、即時奮起、一面積極充實自衛力量、以共匪絕無可乘之隙、一面尤宜直接間接輔助中央、加緊討逆工作、馮閻張桂早一日之肅清、則數十萬大軍、即可轉而驅共、除地方之巨害、紓黨國之隱憂、我湘省同胞素富革命精神、忍辱負重、多難興邦、其必能共集此大勛也、

前方軍事、節節勝利、中正指揮將士、正圖努力殺敵、念同胞流離之苦、無親臨慰問之機、百感縈思、書難悉意、維我父老昆弟實共鑒之、總司令蔣中正、(完)

閩南戰訊

【福州專電】閩南剿盧軍由永昭向德化推進、以期直搗尤溪、張貞部王澄團、先頭部隊進抵德化、駐夏陽之盧興邦部徐赫龍部率部千人與五團激戰數小時、不支潰退、王部進城安撫縣即安謐、徐部除被解外、殘餘數百、已反戈投誠、現劉正請示中、俟該部解決即向文溪進展、又張貞電京略謂除派勁旅兩團參加討盧外、餘留駐閩南一帶剿匪、

天氣預報

三十一日(西風陰後晴)

各地溫度

	昨日午前十一時	前日最高
大連	二七・二	二七・九
旅順	二七・六	二八・三
營口	二七・六	二七・八
瀋陽	二九・二	三〇・六
長春	二七・五	三〇・三

滿潮(午前一時五十分 午後二時五十五分)
干潮(午前五時卅分 午後九時卅分)

三菱摩託(電動機)
自一馬力至百馬力 各馬力摩託俱全
品質優良 價格低廉

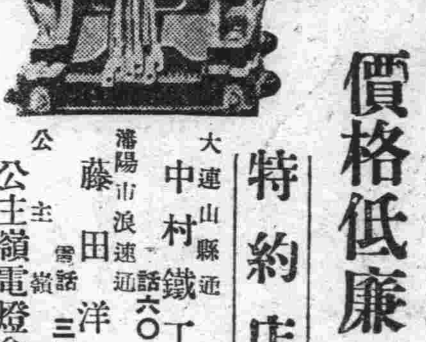

三菱密封「承軸」 一 絕對不漏油不能擠入塵埃乃特殊構造之承軸裝他置有模家不做之能特長

特約店
大連山縣通 中村鐵工所 電話六〇一一番
瀋陽市浪速通 藤田洋行 電話三四三番
公主嶺 公主嶺電燈會社 電話五番
營口南本街 壹岐製作所 電話一二七番

三菱商事株式會社大連支店

營業科目
物品販賣、代辦客事、運輸輪船、造船、水火保險及附屬事業
東三省出張所地址
牛莊、安東縣、奉天、長春、哈爾賓、
三井物產株式會社 大連支店
大連市山縣通八十二番地
電話代表七一〇一番
採辦貨物
滿洲特產物、麵粉、煤炭、煤燋、鐵道用品、各種機械、小野田龍牌洋灰、洋火、紙類、麻袋、木材、硫安(肥田粉)其他化學肥料、酒精其他工業藥品、五金礦石類、綢緞布疋、鹽、海產物、沙糖、罐詰類、卡露秘水 其他食品膠皮底鞋

製作修理販賣
世界各國度量衡器 測量器理科機械
秤之準確足以表其人之誠實若欲得準確之秤請來水上洋行
此次新修工場已告落成製造能力既大故價値廉減在滿洲可稱首屈一指並承辦各國度量衡器之刻碼

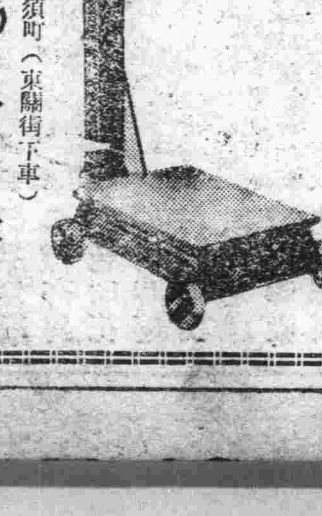

大連惠比須町(東關街下車) 水上洋行 電話六九四一番
奉天若松町三十二番地 電話長二三一一番 水上洋行奉天支店

協茂盛綢緞莊廣告
啓者敝號在大連開設已念餘年之久荷蒙賜顧無任感佩玆際陽春乍轉應時之新貨現已運到凡男女所用衣料及日中必需之品無不求新革故應有盡有月深望各界倍舊惠顧不勝歡迎之至特此佈告
大連浪速町五十番地 電話前舖(四六三二)(四九八八) 後舖(五四五五)

日勞農黨內爭
大山細迫理論衝突
大阪聯合執委決議解散

【東京二十九日發電】日本勞農黨大阪支部聯合會常任委員小岩井市會議員一派、所發起之解散勞農黨之運動、果然在本部內已成問題、與大小黨首始終一致之行動之細迫書記長之間亦生出理論之對立、遂形成勞農黨結黨二年之生死問題、頗惹起內外之多大注意、即細迫氏於今晨聲明自勞農黨成立之結果、認爲將農民組合之力量分散、本部在此際援助小岩井一派、向勞動農民兩組合確立大方針、關此該黨之上村氏有如左之談話、大小黨首與細迫書記長之見解完全不同實爲事實雖尚未成黨之正式問題、但暗示前途之危機、

【大阪三十日發電】日本勞農黨小會決定之大阪府聯合擴大權行委員會、于二十九日夜在港區九條會館開會、滿場一致決議即時解散勞黨、遂至分裂、

報知機到大阪

【大阪二十九日發電】自京城出發之報知機、於十時十分到蔚山　於十一時出發於午後五時十分平安抵大阪之木津川飛行場、

英軍退出北夏華城
印人激戰不畏縮

【北夏華電】英軍現已完全退出北夏華城、

【西譏拉電】庫拉姆流域境、傳來消息、謂現索才部落業已全降、但哈齊希爾人曾與英兵激戰五以肉搏、英兵死八人、傷十八人、隊長亦陣亡、敵兵死二十六人、傷五人、被俘七十人、

【調爾各答電】今晨警務長鐵迦特希士乘汽車赴辦公室時、有人擲炸彈兩枚、但未中、彈落地而炸、車夫傷、而汽車亦毀、鐵迦特無恙、擲炸彈者一人、爲破片所擊中、傷勢甚重、恐無生望、

匈王黨謀復辟

【匈京電】王黨陰謀藿伯斯堡王寶復辟、擁立十八齡奧都大公之說、邇來甚囂塵上、匈政府雖極力闢謠、但已承認、數日前邊境戍軍與各地警察曾奉令偵查一汽車蹤跡、車內乘一婦人與少年、婦人面幕重網、少年則僅十八歲、結果遂拘獲類似者數人、但皆非當道所欲扣留者、現司法界非常活助、故民間多信奧都大公及其母已秘密抵匈京、但觀修匈政府態度、似決意盡力制止政變云

德國民社會黨與警衝突

【柏林電】國民社會黨今日、在西萊西亞彭士洛開會時、死三人、傷六人、先是警察用皮帶射水驅散群衆、衆怒攻之、以石爲武器、傷警察一人警察乃向衆開槍、

第二國際年會閉幕
通過國際要案
希望印度獨立自治

【沮里克電】社會主義國際（即第二國際）執行委員會、每兩年開會一次、本屆年會已於此間閉幕、此次對於國際重要問題、就社會主義目光、先後通過議案多起、且僅除關於印度問題之議案、英工黨代表不投票外、餘皆全體一致贊成、至該案內容係表示深信英工黨政府將設法實現印度人民自治之壯志、希望未來之圓桌會議必能公允對付印人之要求云、

日本合作運動概況
喆民（續）

理事和監事　在合作法規上、對理事和監事雖沒有人數的規定、但在普通習慣上、每社的理事人數之規定、要視其事業範圍之大小而定、多者九人、少者三人、至於監事的人數三人至五人不等、最普通者則爲理事五人、監事三人、而更有置理事十人監事八人者、更由理事中互選會長一人、專務理事一人、常任理事三人、如福岡縣之信用合作社聯合會是、至於理事和監事的任期、則在合作法規上四章二十六條明白規定爲理事任期三年、監事任期一年、普通理事及監事是義務職、但專務理事爲有給者、

股分及盈餘的分配　每個社員、至少要買一股、但至多不能超過三十股、每股的額面價格、不能超過五十元、現在一般的合作社、每股的價格多半是二十元、在合作法規內規定、每個合作社要蓄積每年盈餘金的四分之一作爲公積金、至於社員入社費也作爲公積金、對社員每年盈餘金的分配標準(則按照下列二者作爲分配的標準、(一)股金的比例、但不得超過年利六分、(二)社員與合作社交易數的比例分配、對於此種分配、在法律上是沒有限制的、據一九二六年的調查報告、全國計有一萬二千七百一十六個合作社、計已經收到的資本爲一六三、八九六、七二七元、公積金則爲七三、三七三、六五四元、總資本則爲二三七、二七二、三八一元。平均每個合作社有資金一七、八九八元每個社員則有資金六十一元、

日本政府給與合作上的便利　(一)合作社可以免除商業上的各種課稅雜捐、如通過稅、所得稅、以及官廳的註冊費等等的免除、（二）政府給與合作社以組織上的便利、不若商業組織之煩雜、（三）政府以極低的利率貸與合作社及合作社聯合會的款項、還種規定、是在一九一〇年頒布的、直到一九一九年以百分之五或六的利率貸給合作社則有一三四、三〇〇、〇〇〇元、（四）日本的抵押銀行、和其他的土地信用銀行全都經政府許可無抵押的貸與合作社的資金、

（二）從一九〇〇年到一九二七年間日本合作社的進展　日本合作運動的進展、在這二十七年的當中、是跟着一般人的生活進步、與夫合作法規之隨時的依着合作社之需要而改正泊在這二十七年進步程序當中、獨有一九二五年以降、合作數目漸形減退、其原因是（一）因爲小的合作社的合併（二）因爲檢事假冒的而被解散。

日本的信用合作　信用合作社、主要的目的是在供給社員以生產必要的資金和社員儲蓄的便利、並且還可以依據合作社的定款貸給社員資金、以企圖改善社員個人的經濟狀況、

還種信用合作社受收社員、社員家族、或其公益而非盈利的團體的存款、該種存款、也就是信用合作社的重要財源。不過多半的零星小數、信用合作社特別發達、是日本特殊的現象、在一九二七年末的調查報告、全國合作社的百分之八十八是營信用業務、

至於信用合作社對於社員借款的最高數、是要由每年的社員大會來確定、社員借款時先由信用評定委員會調查借款社員的信用以及其借款的用途之如何然後方能決定、（未完）

日海軍大演習

【東京電】海軍決定從十月七日起、至二十六日止、因熱帶地方、至日本全國舉行四年一度之特別大演習、橫須賀、吳佐世堡各鎮守府及大湊、馬公要港部所屬各艦、十五日前各赴根據地、於敵艦隊及飛行隊來襲之假定之下、舉行演習、十六日、以霧島艦爲日皇座艦、以阻止敵艦隊之北上爲目標、在太平洋上舉行對抗演習、二十六日、在神戶港舉行觀艦式、此次擬充分發揮潛水艦及飛行機之能云、

蘇聯以墨斯科爲起點
開始郵便旅客飛行

【莫斯科二十九日發電】蘇聯政府此次將新型郵便旅客飛行船自九月三日以莫斯科爲起點、經過史巴斯多波爾、安古拉、哥拉、齊佛利斯、迭黑蘭、卡不爾、迭爾梅智、根多、奧林不爾顧、奴西等地再返莫斯科、而開始周航、此全航程達九千基羅、

德意志國會改選前
競爭有力各政黨內幕（續）

國會解散後、改選定於九月十四號舉行、在這改選期間以前、爲謀選擧之勝利、黨派間起了很大的變化、茲先將國會解散前各黨名稱及所佔議席數目列表如下：（一）國家社會黨十二、（二）社會共和黨一百五十三：（三）中立黨六十一：（四）巴漢忽河平民黨十七：（五）平民黨四十五；（六）德國國民黨七十九：（七）耶蘇教徒國民黨十三：（八）共和黨二十五：（九）共產黨五十四：（十）農民聯合黨二十三、從上表看、德國會裡邊最大的政黨、自然當首推社會共和黨、其次爲德國國民黨、中立黨、共產黨、平民黨、其他都是輔助黨、

社會共和黨、是社會國際黨、同法國的社會黨、英國的工黨、一樣的屬於第二國際、主張階級鬥爭、擁保共和、一九一八年、推翻威廉第二、成立德意志共和國、伊之力居多、故當一九一九年八月第一次大選、占議席一百七十三一九二〇年第二次大選、此數降爲一百、一九二四年第三次大選又升爲一百三十一、一九二八年升爲一百五十三、因爲這種悠久的歷史、與這種龐大的組織、雖在現在政潮紛擾之中、仍能如中流砥柱、巍巍峩峩、爲擁護共和輔助農工的大黨、沒有起什麼分化、即來日選擧、預料也沒有怎樣大變動、其議席想總來回於百至百五十之間、共產黨有他鐵的紀律、有他固定的群衆、在大選前尚能保持其本來面目、即大選後、也必無如何的失敗、其他的政黨、主義不清爽或幼稚的政黨、都起了大的分化了、

第一；德國國民黨、德國國民黨占七十九議席、其領袖爲辦新聞有名的許護伯爾、因爲對於現內閣的態度水強硬了、先就有蘭特尼衛亘、携其友退出、接着又有霍斯達携其友退出、此外還有帝痕維尼斯隨着退出、總共是四十一位、而德國國民黨現在所餘剩的只有三十八位了、

霍斯達及帝痕維尼斯他們又股合起來組織一人民保守黨、七月三十號、平民黨（四十五議席）的領袖「留斯在國會邀請人民保守黨共和黨、國民經濟黨等開一談話會、目的在能弄成功右派的聯合、組織一個比較固定的內閣、結果失敗了、共和黨沒到、農民黨也沒到；人民保守黨也到了、又不願參加這種擴大的組織、

第二、共和黨消滅、共和黨占二十五席其領袖爲聯式、他本是進步黨、他的黨員、都是從財政界航業界及商業界出身、直到現在、他的地位、都居次要、介乎社會共和黨與天主教中立黨之間、受兩黨之牽制、不能有所發展、但每次內閣、政府總須要他這廿五人、以謀得到多數、因此在前米爾海合內閣、他有一個部長、在現在內閣裡、又有一個部長（耶底梯思式）他因爲有了一個部長、他就投現內閣的票、可見他的政見是浮動的、他的志願是在得政權的、爲恐怕這次大選失勢、乃令起爐灶、組織「德國國家黨」、一方面宣布共和黨的死刑、一方面容納新的勢力、使旗幟煥然爍爍、以動選民的耳目、

與共和黨合組德國國家黨的有「青年德國「聯合會」、他的領袖是麻爾歐尼、麻爾歐尼深知道欲有影響於國家生命、非加入政黨不可、故願與共和黨合、另組一第三黨、

德國國家黨的宣言是七月二十九號發出的、對內擁護共和、對外宣傳修改凡爾賽條件、反對從前妄想的國際和平家、認他們使德國受了無限大的損失、

這是大日耳曼主義、中立黨的天主教及其他右派的小組織、均表示同情、故就現在看、德國將來的政府、由左漸々過到右、換言之、漸々趨於太上國家主義、協約國的法蘭西及靠着他生存的小協約、實在發生了恐慌、而歐洲前途、又增了一層黑雲了、（完）

萊因河中行走如飛
新發明泳水鞋

【路特斯海姆電】萊因河船中及兩岸人民、日觀兩人在萊因河中行走如飛、若在陸地、莫不非常驚異及兩人登岸始悉所著係渠新發明之泳水鞋、此次方在試驗中、自森恩鼓順流至此時、未過絲毫艱難云、

美政府亦痛行節約
總統令減少一切支出

【華盛頓電】胡佛總統發表新命令、對於美國一切支出、痛行節約、甚至將超過著名之「順理治節約案」亦未可知、總統述及數目、表示本年財政美國之支出、將爲美金二億零九百萬元、實較上年增加、一面收入、或大爲減少、

總統對於節約、務須減少妨礙工人之補助一節、鄭重聲明、因此事關於多數失業問題之故、並謂予深信政府必能設法、將實在之支出、大加削減、減至國會所定數目之下、但要明最大之增加、爲建築費、內地水道費、一般公共工程費、以補助失業云、

未來之大東京市

爲世界第三都會

【東京訊】擴充東京市區使成爲大東京之計劃、當局正在徐徐進行、將來擴充完成、預期全市人口將逾五百萬、成爲世界第三大都會（第一倫敦第二紐約）全區面積達一萬四千三百八十三萬坪云、

狂熱襲倫敦
死者五十七名

【倫敦二十九日發電】最近英國發生狂熱倫敦於本日因熱致死者五十七名天氣測量所謂本日暑氣將稍降但倫敦仍大熱（完）

太陽燈紫外線治療廣告

德國哈腦石英公司製之極精巧機器使用於現在時代最新式治療法

適應
○神經衰弱、肺病、胃腸病、諸核性疾患腹膜炎、肋膜炎、腺病性、兒童百日咳、糖尿病、感冒、婦人病、氣管支加答兒、子宮疾患、月經難苦、美容、虛弱兒童保持健康最好
○特治美驗效果
○治療時辰每日自午前九點鐘起午後四點鐘止
○治療費大人金票五角兒童金票三角
○初次試用之費各減半價應需往診（但限有夜間）

大連市惠比須町九七
下川治療院
伏見台宏濟善堂對過
太陽燈治療部

青島牛肉

可試大嚼之
青島牛肉
請玉臨嘗試必適所好

美味!!　美味!!

小賣與素燒食堂

大連市連鎖商店街京極通常盤座鄰
明治洋行　電話二二二九二
素燒食堂　明治　二二二九一

包辦中西筵席
應時隨意便酌
大連連鎖街銀座通
北京料理　扶桑仙館謹啓
電話　日人二二一二　二階
華人二二一〇九

四洮鐵路管理局廣告

本局現爲辦理防疫延用醫官四名臨時助理凡有合于後列資格而願應聘者希將本人出身經歷及年歲住址籍貫井希望薪於起八月三十日以前逕函本局總務處文書課俟認爲合格再行函約來局接洽可也

計開
資格　國內外醫學專門學校及各醫科大學畢業者
名額　四名
職務　臨時防疫醫官
期限　最短三個月自九月至十一月止
薪金　俟認爲合格後函約來局接洽
待遇　與本局員司同等待遇

高價收買古金銀手表懷表鑽石寶石
大連吉野町二二
鈴木金陽堂
電話八二六二

欲要採悉根本戒除
鴉片嗎啡毒諸君請問
民生醫院戒烟部
地址大連市越後町　長電話　三六七六
院長日本醫學士　楊燧人

天下第一婦女靈藥
驚天動地救人無數
女界福

美味滋養之强壯飲料
化學工業博覽會銀牌國產振興東京博覽會優良國產賞受領

三環牌人參葡萄酒

▼如左例之人等爲榮養補需之目的必要强壯料之人請用三環牌葡萄酒

一、欲精神及筋骨疲勞速要回復之人
一、產後病後衰弱速增回復之人
一、病害及不爽快之感覺除斥之人
一、食欲不感要之人
一、消化順良及欲榮養增進
一、欲精神爽快之人

一、欲起進體力身體强壯之人
一、精力減退無元氣之人
一、生來虛弱之人
一、希延命長壽之人
一、瘦身體之人
一、貧血之人
一、手脚膝腰冷却不能安眠之人
一、頻小便之人

一、無悲之事要惜之人
一、悲觀而厭世的之人
一、精神悶氣之人
一、羅神經衰弱之人
一、婦人病即普通血道病之人

三環牌葡萄酒施經科學的研究於人參特殊作成原料亦飲細經營朝鮮補頂三環牌農場葡萄園產故芬醇無比之天然葡萄酒配合所有味極好滋養無比之强壯飲料也

香味高潔清和滋養豐富
强壯增進興奮作用優秀

（現品縮寫圖）

定價一瓶　金二圓二十錢

代理店　大連市浪速町百四十七番地　資源株式會社大連支店
代售、藥店中西食料雜貨店就近淺買時請直接本舖賜函
ミツワ石鹼本舖　丸見屋商店
（東京下谷區二長町營業所）（振替貯金口座東京七一〇）

美味滋補
肝油鈣
本品係將最有滋補之肝油與强壯藥鈣所製造之甘美點心婦人兒童亦莫不愛吃
大連連鎖商店本町
日新堂藥局
電話新番號二三〇二番
振替大連二三七九番

洪來盛綢緞莊廣告

本號新到特品綢緞各種奇異花色印花顧綉時髦材料並由歐美定織絨呢嗶嘰北口採辦細毛皮衣一應俱全賜顧諸君請認敝號門市爲記
大連市浪速町四十番地
零售部電話五二六八
批發部電話六二六五

邊業銀行廣告

本行資本國幣二千萬元呈由政府核准享有發行紙幣代理國庫特權專營各種存欵放欵匯兌貼現及普通商業銀行一切業務匯水利息格外克己辦事手續尤爲敏捷如持本行鈔券作匯東三省境內各地分行一律免收匯水倘蒙賜顧無任歡迎

總行　遼寧省城大南門內路西德隆店胡同
電話掛號九九九九
電話　總裁室（一五六四）　營業室（一六五八）
總經理（一六五七）　傳達室（一六〇七）
長途電話（二一七）（二四五八）（三〇七三）

分行　天津　上海　大連　山海關　營口　北寧　遼陽　通遼　吉林　長春　哈爾濱　日本　安東　錦縣　新民　黑龍江　遼源　開原　海城　西安　山城鎮　雙城　安達　綏化　洮南　四平街　公主嶺　新立屯

倉庫　法庫門　撫順
本總行設有倉庫辦理貨物押欵

本行發行奉天地名現大洋元角券及京津通用角券除在遼寧本總行營業時間隨時兌現外委託左開列各商號代兌

代兌處
遼寧省城大西門裡商業銀行
遼寧省城大北關下頭福勝公
遼寧省城小西門裡益和永

經濟版

滿鐵收入減額已及八百萬圓

大減特減之滿鐵鐵道收入、額已突破八百萬圓、以各項收至八月二十七日爲止、其減收入別誌之如下、

	本年度累計	比上年減
乘車人員	三、二五五、二〇一	一、二二四、四五七
客車收入	五、一一六、六〇八	二、一〇九、九六六
貨物噸數	五、五八九、六五六	九三六、一一〇
貨車收入	二六、二〇六、六八三	五、七五五、二六〇
倉庫其他	一、一七五、四九九	二一一、三四〇
共收入計	三三、四九八、七九〇	八、〇七六、四六六

即本年度收入累計爲三千三百五十萬圓、與上年度同日之比較、爲四千五十萬圓、相差已達八百〇七萬圓、尤其客車收入特減、已及五百七十五萬圓、蓋貨物輸送數量因現值夏季消散時期、又因中國鐵路吸收貨物甚力、南下貨物激減之故也、

十一省釐金收入

財部以國府曾明令頒布本年十月十日起、實行裁釐、設立裁釐籌備委員會、派該部參事李鴻基、主持其事、惟現因戰事、影響、全國裁釐會議之召集、不免發生障碍、恐難於實行、截止現在各省財政廳財政特派員、所有各該省全年各項釐金、及類似釐金各稅收入、呈報到部者、計僅江蘇、安徽、浙江、湖南、湖北、山東、遼寧、吉林、廣東、福建、江西等十一省、其他如甘陝、河南、河北、山西、察哈爾、綏遠數省、均始終未有復電寄部、茲將十一省每年釐金收入約數、統計列表于左

省別	每年可收入數（單位元）
江蘇	九、〇〇〇、〇〇〇
安徽	三、二〇〇、〇〇〇
浙江	七、〇〇〇、〇〇〇
江西	三、二〇〇、〇〇〇
湖北	一二、六四〇、〇〇〇
湖南	六、〇〇〇、〇〇〇
山東	二、三〇〇、〇〇〇
廣東	一四、一〇〇、〇〇〇
遼寧	六、六四〇、〇〇〇
吉林	三、八〇〇、〇〇〇
福建	三、三〇〇、〇〇〇

波耳氏談中英貿易
經濟使節之一人

上海字林報云、英政府特派之遠東經濟調查團、目的、在考察遠東尤其中國市場、以確定英國之貿易方針、據團員波耳氏言、一九二三年後數年中國之進口額已較前加倍、去年總額幾達二萬萬磅、但一九一三年英貨占中國全部進口之百分之十七、去年僅及百分之九、五、其他各國如英日德等則均有增無減、故英貨此後實應設法改善方策、以增進貿易、中國人口占全世界四分之一、若使其生活程度增高百分之十或百分之五、英國蘭開夏之棉織工廠立時可以完全恢復活動、而英國其他實業、亦獨將受其感應而趨活躍云、

本埠華人工業
大連民政署商工係調查

▲生產狀況及事業成績　民國十八年度華人工場之事業成績、所調查工場六十之中收益者有四十八、約佔七成六分、損失者有九、約一成四分、無損益者有六、約佔六成、總之成績甚佳、至於其損益數額、私人經營者利益總額爲小洋二九〇五六六元、損失總額爲二二、四〇〇元、即純利六九、六五六六元、對總投資額數之比爲一成一分、再以各種營業別誌之如下、

紡績業五分七釐、鐵工業二成二分四釐、重載馬車製造業一成、窯業一成六分八釐、皮革業損一二成七分、製紙業一〇成、木工業七成六分、燒酒業損二成四分五釐、製糖業四成、精米業六分二釐、

次爲合股工場成績、其利益總額爲小洋五一、七六〇元、損失總額爲六、三〇〇元、即純利爲四五、四六六元、對總投資額比率爲二成二分、以各種營業別誌之如下、

紡績業損六成七分、鐵工業四成七分、重載馬車製造業六成、窯業二成二分、皮革業三成三分、製皂業八成七分、木工業二成七分、燒酒業一成七分、精米業損六分十釐、

又將私人經營合股經營各事業之總損益情形表列於左（概係小洋）

投資額	八四一、九〇〇元
利益額	一四一、八一六
損失額	二八、七〇〇
純利額	一一五、一一六
利益比率	一成三分七釐

▲生產品之銷路　各事業生產品之銷路、分爲市內日本人、市內華人、市外及山東之四方面、示其數目如下、

市內日本人	八三二、八四七
市內華人	七三二、四〇四
市外	六一、二二五
山東	三三、六〇七〇

（未完）

安東製材近趨不振
強半停止營業

安東製材廠、共有二十餘家、華人設立者、僅一雙興工廠、餘者概係日人所設置、茲經調查、雙興工廠已於今夏停止營業、日方各廠亦強半停止、其原因概係金價之影響、此外安市居民之燃料、均使用各製材廠之鋸屑、今各製材廠既發生此重大情形、鋸屑缺乏、竟由百斤小洋八角、增至一元二角、預料將來市民之燃料、必發生問題云、

最近中國物價暴漲原因

吾人如復觀察以工業分類之二、雜項物價增加百分之九、華北批發物價指數、則知上月食物物價增加百分之五、其他份之平均物價以金屬爲最高、兩類物價、則較去年七月份低、其餘各類物價高下之次序爲食落、計布疋及其原料跌百分之物、雜項、燃料、建築材料、二、建築材料跌百分之三、茲與布疋及其原料、與去年七月列表以明之如左、份相較、金屬物價增加百分之四三、燃料物價增加百分之一（以上工業分類）

第二表：華北批發物價指數

	食物	布疋及其原料	金屬	建築材料	燃料	雜項
一九一三	一一七	一〇二	一一三	一〇五	一〇八	一〇四
一九二六	一〇四	一〇五	一〇〇	一〇一	一〇一	一〇九
一九二九	一一七	一〇七	一〇五	一〇一	一〇〇	一〇七
一九三〇 七月	一一六	一〇六	一〇二	一〇八	一〇八	一一二
一月	一一七	一〇二	一一三	一〇五	一〇八	一〇四
二月	一一一	一〇四	一一三	一〇九	一〇八	一一二
三月	一二一	一〇四	一二三	一〇四	一〇九	一一三
四月	一一九	一〇三	一二三	一〇四	一一一	一一五
五月	一二〇	一〇三	一二四	一〇四	一一五	一一四

	六月	七月	第一星期	第二星期	第三星期	第四星期
食物	一二二	一二四	一二五	一二四	一二四	一二四
布疋及其原料	一〇四	一〇四	一〇四	一〇五	一〇五	一〇四
金屬	一四〇	一四六	一四九	一四〇	一四四	一四四
建築材料	一〇五	一〇五	一〇五	一〇五	一〇四	一〇四
燃料	一二〇	一二一	一二二	一二二	一二一	一二一
雜項	一二一	一二一	一二四	一二四	一二三	一二三

中國批發物價暴漲之主要原因、漲之速尤爲顯著、艇來品中、因爲最近大條銀價之非常慘跌、包括煤油、毛邊紙及金屬之大部分、以國外匯兌市場之銀幣價值、本會所編華北批發物價呈相應之跌落、在現代經濟世界中、物品市場具有國際性、指數內金屬類所包括之十五種中國工業落後、批發市場所售貨物、舶來品居其多數、商人以銀易金、購買外貨、其間所受匯價之耗損不得不提高舶來品之價格以資補注也、金屬中、自本年正月份起、價格無不暴漲、就中以孟林鋼板市之行市爲漲價最多、計自本年正月至月止、增價百分之一五四、黃銅片漲價最少、計增價百分之一二、其餘艇來品中、自本年正月以來漲價最多者、當推煤油及毛邊紙、本會所編華北物價指數中包括之兩種煤油、自本年正月以來、平均增價百分之七四、而在同時期間、毛邊紙亦匯百分之四二、（參閱上列第三表）且中國批發物價因匯兌市場銀幣價值之跌落而受影響者、不僅舶來品一端而已、國產不足之貨品與出口貨之批發物價亦受銀幣價值跌落而上漲、在此三種之中、艇來品與國產品增加亦匯百分之四二、不足之貨品之批發物價、其上（未完）

八月下旬日對外貿易
出超八百萬

八月下旬日本對外貿易情形如左、輸出超過已達七百九十八萬元矣、

輸出	四千四百〇七萬七千元
輸入	三千六百〇九萬七千元
出超	七百九十八萬元

商品市場

延期交易

麻袋（低落）藍扛落四分之一、線扛落十六分之九、銀塊雖續騰、而當地之鈔票仍、弱相本市場之商狀仍未變平穩之模樣、綿絲布（未動）米棉雖落而銀塊高價兼有大阪三品近期之小提遠期之落價、當市場因材料之不同亦未出現何等買氣

定期交易

綿絲（期落）米棉落九角銀塊高八分之一大阪三品近期稍硬遠期較休日前落有一圓上下、當市場因現貨收交氣味不乘而期市場亦因大阪市場後場休會之關係皆存觀望之形樣

股票市場
前場市況

諸種股票皆呈軟弱氣味本朝東京新東株八十七元七角較昨日落二角當市場安八十七元三角開行場面仍持續閑散商狀因無大村交易僅安一百六十枚附市之行市爲八十七元四角五品株安價六元一角、小林之出買氣味稍呈硬化遂漲至六元三角共安三百二十枚云

定期交易

株名	當限	中限	先限
五品株	六、三〇	—	—
新豆株	—	—	一〇、一〇
錢鈔株	—	—	一五、一〇
新東株	—	—	八八、〇〇

現物交易

株名	高價	低價	收盤

新東株	八七、五〇	八七、三〇	八七、四〇	八七、四〇
五品株	六、五〇	六、一〇	六、三〇	
鐘新株	四四、〇〇	四四、〇〇	五五、〇〇	
大新株	四〇、〇〇	四〇、〇〇	四〇、〇〇	

開原取引所大洋票交易

開原取引所八月末大洋票交易、以二十九日前場爲終止、其交割數量爲十二萬元（比前期減九萬七千元）、交割標準價爲每百元當一百七元四角五分（比前期低二元二角八分）、買方賣方及其交割數量如下、

賣方

東永茂	七萬二千
萬來億	三萬
公濟棧	一萬
義恒達	五千
匯源達	三千

買方

義順號	四萬五千
增益通	二萬三千
純慶茂	一萬六千
德源恒	一萬三千
慎德成	一萬
大德潤	九千
富增祥	四千

大連商況

時間	金換銀洋	銀換小洋	金票小洋
十時	五九、九〇	一二七、六〇	一九六、三三
十一時	五九、九〇	一二七、五三	一九六、[illegible]
十二時	五九、七〇	一二七、六〇	一九七、〇〇
二時	五九、七〇	一二七、五六	一九六、九九
三時	五九、七〇	一二七、六五	一九六、九九

鈔票　早市九十三日　放盤 六〇、一五　收盤 五九、八五　最高 六〇、一三　最低 五九、八　所成數 二五八萬元

晚市九十三日　放盤 五九、九五　收盤 [illegible]　最高 [illegible]　最低 [illegible]　所成數 七七萬元

△大豆

期限	開行	最高	最低	散行
九月末	[illegible]	[illegible]	[illegible]	[illegible]
十月末	[illegible]	[illegible]	[illegible]	[illegible]
十一月	[illegible]	[illegible]	[illegible]	[illegible]
十二月	[illegible]	[illegible]	[illegible]	[illegible]

所成數 百九十四車

△豆餅

期限	開行	最高	最低	散行
八月限	二、三〇	二、三〇	二、二〇	二、二〇

所成數 六千五百

△高粱

期限	開行	最高	最低	散行
九月末	[illegible]	[illegible]	[illegible]	[illegible]
十月末	[illegible]	[illegible]	[illegible]	[illegible]
十一月末	[illegible]	[illegible]	[illegible]	[illegible]

所成數 七十六車

市況電訊（八月三十日）

◎大條匯兌
今晨大條 一六辨士十六分之七
又期市 一六辨士十六分之七
紐約大條 三五仙四分之三
孟買大條 [illegible]
英美匯兌 四元八角〇仙三二分之一元
美日匯兌 四九元一六分之七
中美匯兌 三九元二分之一
近切爾股票 一三三元〇分〇
神日美匯兌 四九元八分三
又英日匯兌 二先令〇辨士十六分五

◎上海外匯

	賣	買
日匯	一二五兩八分三	一二四兩八分五
英匯	一先令七辨士十六分五	一先令七辨士十六分七
美匯	三九弗十六分三	三九弗十六分五

▲匯豐行掛牌　日匯 一二九兩〇分〇　英匯 一先令六辨士十六分七　美匯 三八元四分一

◎上海標金　今晨開盤 五五六兩一錢　前日收盤 五五五兩一錢　高 [illegible]　低 [illegible]　收盤 [illegible]

◎美棉　現貨 一七仙三〇　十月 [illegible]　十一月 [illegible]　十二月 [illegible]　一月 [illegible]　三月 [illegible]

◎神戶豆餅　七月 [illegible]　八月 [illegible]　九月 [illegible]　十月 [illegible]　十一月 [illegible]

◎奉天鈔票　市 一〇、七七〇　高 一〇、七七〇　低 [illegible]

◎奉天大洋　中市 [illegible]　高 [illegible]

◎開原鈔票　市 [illegible]　限 [illegible]

◎安東鎮平銀　貨 八二一　兌 [illegible]　近期 [illegible]　遠期 [illegible]

◎大阪綿紗（前場收盤）　七月限 [illegible]　八月限 [illegible]　九月限 [illegible]　十月限 [illegible]　十一月限 [illegible]　十二月限 [illegible]　一月限 [illegible]

◎大阪綿紗（前場收盤）　七月限 [illegible]　八月限 一二四、五〇　九月限 一二三、〇〇

◎大阪棉花　十月限 [illegible]　十一月限 [illegible]　十二月限 [illegible]　一月限 [illegible]

◎橫濱生絲　現貨 [illegible]　先期 [illegible]

◎大阪綿紗布現貨　[illegible]

◎開原大豆　七月限 [illegible]　八月限 [illegible]　九月限 [illegible]

◎開原高粱　七月限 [illegible]　八月限 [illegible]

◎公主嶺大豆　七月限 [illegible]

◎公主嶺高粱　八月限 [illegible]　九月限 [illegible]

◎四平街大豆　七月限 [illegible]　八月限 [illegible]　九月限 [illegible]

◎四平街高粱　七月限 [illegible]　八月限 [illegible]

◎哈爾濱大豆　七月限 [illegible]　八月限 [illegible]　九月限 [illegible]

◎哈爾濱小麥　七月限 [illegible]　八月限 [illegible]　九月限 [illegible]

◎長春大豆　現市 [illegible]

◎長春高粱　七月限 [illegible]　八月限 [illegible]　九月限 [illegible]

注意！

父兄要望子弟好必需給除腹內之蛔蟲
因爲可怕的蛔蟲病乃是兒童百病因
若要驅除此蛔蟲快快購服「滅痏寧」

驅除蛔蟲 特効靈藥

滅痏寧藥片

著名中藥海人草、自古即用以驅蛔蟲、卓著偉効廣應用、載於本草綱目而博及後世人、近世醫界試用之結果、奏効遠勝於「山道年」藥、而且絕無絲毫副作用、只憾煎劑固有之草藥嗅、患者嫌嗅厭服用、弊行多年苦心研究之結果、遂完成此提取有効成分之工作、命名「滅痏寧」、遂成中外醫界重用之藥品、又此蛔蟲病患者、兒童占多數、特爲兒童喜服用、製成一種驅蟲糖菓劑

MACNIN

滅痏寧吉利糖

既是芳香甘美的佳糖菓、又爲馳名中外的驅蟲藥、既可當作兒童零食的菓糖用、又能于不知不覺間驅除腹內之蛔蟲、有蟲者服之、蟲隨大便排泄出、無蟲者服之、能可預防蛔蟲之不再生、且使身體健壯、百病不生、腦力充足、確有維護天聰、防患未然之神功、盍各以少許之金錢、造一生幸福於無窮乎、

（另備「蛔蟲驅除法」「醫家證明集」函索即寄）

全國各大藥房均有代售

經理處　奉天。開原。鐵嶺。撫順。安東縣。本溪湖。長春。吉林。哈爾賓。齊々哈爾。四平街。營口。遼陽。十石橋。瓦房店。大連。其他各地有名大藥房代售

總發行所　大阪藤澤友吉商店化學藥廠　大連支店　大連市浪速町一四七

CM—26

爲慢性急性子宮內膜炎所苦者 請卽服此良藥妹司丁其効如神

子宮內膜炎。在婦人病中。最占多數。若置之不理。必招莫大之苦痛。而非受可怕之外科不能受救。且此種手術。甚爲困難。非熟練之醫生。往々有致之危險。故有子宮內膜炎者。宜速服妹司丁以防後患。若以爲此等小病。可以自然治癒。而置之不顧。必至漸成重症。由子宮而波及於輸卵管卵巢腹膜等處。則至不能不受前述之危險手術。則雖悔無及矣。敝舖發賣之妹司丁。乃應用現今最新之學理。配合多量貴重之品。製成煎藥。使病人易於服用。蓋由多年之經驗而得之良藥。與市上通行之品。不可同日而語者也。雖發行之日尚淺。已有口皆俾。無人不道。以故道謝之函。推積如山。售出之量。日見增進。卽此可知妹司丁之効驗顯著矣。若有下述各症者。請卽服妹司丁。方知敝店之言不謬也。

■因子宮病而血液之循環不良。月經不順。耳鳴頭痛。腰酸背痛。眩暈逆上。頭髮脫落
■腰足痺冷下腹疼痛。筋肉痙攣。頭垢甚多。小便頻數。局部癢痒腫爛。月經前後。下
■腹疼痛。月經前後。白帶甚多。頰部潮紅。做事無心。易於倦怠。常於睡眠。神經衰
■弱。夜不能寢。易於發怒。食慾減退。子宮出血。顏面不良。手足關節疼痛。多年不
■育。雖受孕而常流產死產。

凡有以上所述之症狀者。則其人必患子宮病。圖中所繪之卵巢腫瘤。亦由子宮內膜炎之置之不理而起者也

妹司丁分特製普通二種雖多年爲重症所苦者。若服特製之妹司丁。必能早癒。

藥價　普通　六日分金壹圓　十三天分金貳圓　二十天分金參圓　特製　十天分金參圓　二十天分金五圓五拾錢　一ヶ月分金八圓

妹司丁發售所　東京市四谷信濃町　森田屋大藥房
總批發處　大連市山縣通一丁目　順和公司大藥房

代售處
大連市浪速町 日本寶丹會社
大連市浪速町 井上誠昌堂
大連市奧町 華西藥房
大連市監部通 華泰藥房
大連市西崗子 德記西號
奉天小西關 廣濟堂大藥房
奉天小西關 井上誠昌堂
奉天城內四平街 大德生大藥房
奉天西塔 中西大藥房
奉天鼓樓南 歡美大藥房
遼陽什字街 天鈺成
鐵嶺鼓樓西 平記大藥房
長春北門外 中西大藥房
吉林城內 五洲大藥房
哈爾賓傅家甸 長壽堂藥房
營口二道街 中西大藥房
營口西大廟街 五洲大藥房
營口永世街 興亞大藥房
營口二道街 慶豐合
營口東海關 鶴興盛
安東縣市場通 井上誠昌堂
安東縣中富街 東益增
瓦房店新市街 德記藥房
天津鍋店街 傑記大藥房
北京東單牌樓 東亞公司

妹司丁者各埠大藥房均有代售就近採買爲幸

各地通訊

▲瀋　陽▼

北寧票車客人四百人被刼

地點在白旗堡前

本月廿五日由瀋陽站開往北平之二二次票車。駛行至白旗堡站。旋接繞陽河站電話云該處附近橋梁被水冲壞。不能通車。乘客四百餘人。下車赤足過河。行至中間沙灘處。突由高粱地出來匪人五名。各持槍械。恫嚇下車之四百餘乘客。隨帶之錢物。均被搜去。內有講武堂第九期學員某甲。及汽車隊學生隨帶之畢業證書。均被翻去。搶畢往西逃去。該地駐軍步兵第二旅某團聞訊。即派隊往剿。及至隊到時。匪已杳如黃鶴矣。　通

十六旅增添武術班

擬調王九齡担任助教

東北陸軍第十六旅旅長繆徵流鑒於現代軍隊。缺乏技術人材擬在該旅增添武術一班。以資增進軍人技術常識。前曾呈請長官公署。次經批准。近悉該旅衙講武堂畢業中尉學員王九齡者。武術擅長堪以勝任擬調該學員歸旅服務。以資專司教授武術云。

攪軍屯

呂小舖被搶

掌櫃的脖上挨一槍

攪軍屯白廟公司西呂小舖。於昨（廿八日）晨四時許突來胡匪五名。各持手槍闖進。未容分說即向小舖掌櫃呂某恫嚇。速將金錢貴重物品快拿出來。否則要知我們的利害。該呂某及櫃夥等推說什麼也沒有。致觸匪人之怒。一匪將呂某按倒。遂即發射一槍。備將脖子旁方穿破。尚不致有性命之虞。該匪心恐掌櫃斃命。乃大搶財物。席捲以去。計搶去現洋五十餘元。皮棉衣數十件。搶畢在門外連放三槍。向西逃去。及呂某爬起報告警所時。該匪已杳無踪影矣。　通

飭報聯防情形

省令民廳通令各縣

省當局因各屬胡匪紛起剿不勝剿。防不勝防。故飭令各縣長督飭公安局長。將所屬警甲鄉團。實行聯防。以清匪患。惟迄已多日。未悉是否實行。是以於二十七日。又令民政廳通令各縣。將對於聯防事宜。如何辦理之情形。詳細具報以憑查核。而責防務之功令云。

減政關係各軍建暫停

能減去百八十萬元

東北邊防軍司令長官公署。茲因財政不足。減收之關係。對於軍事各項建築。除因特別情形。難以從緩者外。其餘則一律停止。以節支出。已令行各軍事機關知照。聞按照原定建築計畫。能減去一百八十餘萬元云。

馬路灣警局扣大批現洋

廿七日午後六時許。有日本站日商木原銀號之店員。由城內四行聯合銀庫携出現洋一萬八千元。裝以麻袋。乘以汽車。在向日站千代田通進行之中。途經馬路灣公安分局前。當即被查出。以有違禁現洋出境之規律。遂捕扣留。日總領事館。警察署側。目下正在向我官方云。」

晝夜兼行工做北寧線即修復

前二十五日一時開通之北寧路。因當夜又降豪雨。冲毀白旗堡繞陽河間線路。以致又不通車。外傳目下似無復舊之望嗣因有急欲歸瀋之張學良氏嚴命。目下復舊工事。晝夜兼行。三十日該區間有開始徐行運轉之望。惟該方面胡匪橫行。工事不能自由進行。又訊北寧線白旗堡繞陽河兩處。被水冲毀路線。目下赶急復舊中。三十日有復舊之望。

瀋海站野戲場獲匪六名

某甲因說閒話亦被捕

瀋海站於廿七日上午十一時許。突有便衣警察數名。身帶匪槍。跟踪匪人六名。進入戲棚內。當場將該匪人逮捕。內一人大個。身着軍衣。亦係匪犯。正在捕獲之際有某甲言及穿便衣帶偶匪槍眞臭美。警察側耳聽是在棚內某甲所言。當即一併拿獲。用一帶棚汽車將七人裝載而去云。　通

嚴禁擅離職守

新賓縣局長被撤

警務處孫處長。查各縣公安局長及公安大隊長。均負有保衛地方治安專責。詎得擅離職守。自蹈愆尤。是以對於各縣局長隊長等。一再申誡在案。乃近查新賓縣公安局長佟維勳。竟敢擅離職守。置地方防務於不顧。實屬有違功令。若非嚴加懲處。實不足以儆其餘。而肅振作。除將該局長佟維勳撤差

「東京號」

廿八日午前抵瀋

六月二十三日。由美國洛斯安吉爾啓程。經由歐洲訪日飛機「東京號」。經日人東善作操縱。于二十九日午前十時二十五分安抵東北航空飛行場着陸中日官民多數至場歡迎。至出發期。因京城方面現患豪雨。何時能開此時未定。再該飛機于二十八日午前十時半通過滿洲里上空。于同日午後四時二十五分抵哈着陸。小住一夜。更于二十七日朝七時出發南下始行抵瀋云。

賑災

民政廳電令瀋撫七縣募現欵外兼募食糧

民政廳。茲以急賑會需糧緊多。除前已通令各縣募集捐欵外特於前日（二十七）通電沿瀋海大通線各縣。除捐欵外並可募糧。原電錄下。瀋陽。撫順。東豐。西安。海龍。清原。通遼。各縣縣長。西路各縣水災。業經通電募賑在案。該縣交通便利。此次募捐除現欵外。亦可募集糧石。如有成數報候通知路局。撥車啓運。俾便散放。除分電外。合電遵照。民政廳。感（廿七日）印　通

請求返還中云。

省會公安局長親自檢查衛生

省會公安局長白子敬。對於瀋市衛生整頓不遺餘力。曾經幾度招開會議。面示方針。猶恐各局隊衛生人員不能澈底實行。近擬親到各局隊行衛生檢查。以資分別賞罰。不日即可實行云。　通

大北城門將改造

仿照大小西城門建築

大北城門洞往來車馬。備極稠密因門狹小出入殊感不便。近聞市政所擬將該門。投標從新改造。仍仿大小西城門式樣建築。現正計劃。不日即可興工

通示懲外。並令各縣局長一體知照云。

△△△△△△

令各屬查報存糧

省政府減主席。昨與民政。農礦。財政。各廳長會議。以西北兩路。災情甚鉅。不但賑濟需糧。秋收亦無望。民食關係重要。必須預爲設法調濟。是以特訓令省內外各商會。將境內之糧棧糧商。所有之存糧。一律調查明白。詳細列報。以憑查核各縣政府。亦有同一之訓令云。

共產黨案最後審訊

遼寧及哈爾濱所獲之共產黨。現在省內第一監獄拘押者共三十二名。迭次審訊。迄未定案。非張司令長官回瀋。請示辦法。難以定刑。茲聞憲兵司令。及顧軍法處長。擬於九月五日左右。爲最後之審訊。想此次或能定刑云。　大

綿系布商向朝行借欵

請借金票十萬元

自銀價暴落後。省垣之業綿絲商者。以賞極盛。之九。十月期間瞬將臨屆。惟以資金之困難。不克進貨運來商品。而金融機關如官銀號等。咸以貸錢爲危險。而綿絲布商四十餘名。往年有向朝鮮銀行支店貸借金票五萬元之例擧。以故在此窘迫情狀之下。仍以四十人連名此次更願融通十萬元金票已向當地朝鮮銀行支店磋商云

▲遼　源▼

四洮路北段通車

四洮路自臥虎屯至玻璃山兩站間。前因水災。冲沒路軌七八里。積水至數日不退。並毀路線橋座。以致北行車僅至鄭家屯爲止。月半後。水勢始稍退去。四洮路局急派工修理。於二十四日均已修妥。即時通車。現在全線雖聯絡通車。然一棵樹站前木橋。因水勢迄今尚未著手修造。南北車開至橋邊。乘客須下車步行過橋換車。據聞過橋時。該橋上下震動。頗爲危險云。

決匪◇◇◇

縣清鄉局前爲車站王輔庭家被搶事。先後在張家窩及小東街偵獲案犯霍滿金張起二名。經數次堂審後。供認不諱。詳呈省請清鄉總局。於二十七日接到即就地槍決之電示後。即於下午三點。將該兩名案犯由監獄提出。驗明正身。綁赴西街刑場。槍決示衆。以寒匪胆。而懲效尤。

和解不成終涉訟

北街住戶張國鈞。前爲遺產事。與三弟國棟幾乎興訟。近據國鈞向人云。該案至今尚未提起訴訟者。聊因手足倫常關係。並有同善堂徐經理等當地士紳。以好意居中和解。而國棟僅承認分與財產五千元。與余所要求一份目的四萬元。相去太遠。不得已。祇有繼續進行訴訟。以期公堂上得最後之解決。」

▲農　安▼

打賊一槍罰欵二百

邑北某村王姓。因有賊盜草。以槍擊之。中賊腿部。因此賊不能行。至叫公安人員捕獲。過交司法。賊自供係前去偷草。被傷是實。當由司法將王姓傳來。按刑事傷害罪。罰欵二百元。方行了結云。

南燒鍋小賊猖獗

邑中酒商南燒鍋。近十數日以來。每夜鬧賊。失物不多。賊未捕獲。有一夜。因同來二賊。守院之人。鳴槍警之。連發正四槍。至各警團聞聲咸至。但賊已早逃矣云。

佈告勿投匿名信

邑保衛隊。總隊長孫。因自接事後。竟接到匿名信多封。皆係告發各分隊長士兵。受賄害民等事。故該孫隊長。印白話佈告多份分別貼各處。佈告大意。係令民戶。有寃枉或有實據。可來城向總隊。或縣署呈控。定依法查辦。匿名之信。不能生效云。

▲榆　樹▼

修理街道樂行人

縣立模範校迤西之臭水泡子。面積約半垧許。每逢陰雨。水爲之滿。久旱則枯。然自入夏及今。陰雨連綿。以致該泡之溢水。氾濫於沿。街不但行人頗感困難。即上下校之男女學生亦被其阻。經公安局長魏子安氏提倡修理。以便交通。復經紳商各界同意。現已修理完竣。凡出此經過者。無不嘖嘖頌局長爲人民謀幸福云。

模範校氣象更新

縣立模範小學校之房屋垣牆。年久失修。諸多頽圮。更兼今夏之狂風暴雨所擊。以致坍塌不堪。殊碍觀瞻。該校長張鳴九氏鑑及此。以是請准教育局長准予撥欵修葺。已飭該校庶務劉毓九氏總理監修。迨告竣時定有一番新氣象云。

▲四　平　街▼

匪刼公安分局

解除全部武裝擄去警士十餘

梨樹界西南邊屬四洮線之三江口車站。附近有八區、設立公安分局一所。內有馬步警約二十多人。於本月二十三號下午四時。突來大帮股匪約一百多人。將公安局包圍。即時雙方開戰。至日暮、公安局人少彈盡。竟爲匪擄去十餘名。打死四名。餘兵衝出重圍而逃。擄去之中。局長亦在內。所有全副武裝。均被擄走。行至中途將分局長。上下衣服。全皆擄掠始行放回。至於胡匪方面。亦被打死四名。活捉二名。已送於梨樹縣矣。據聞匪所以如此辣者。係因該處公安分局人員。剿匪時過於認眞。又均爲匪所銜恨。而下此毒手也云。

郵政局添加局員

附屬地內中央路南之中華郵政局。於前日廿六號。由省管理局。派來助理局員二人。專管匯欵及掛號之事。據聞數年請求未許可之事。今方派來。非事務繁多。亦不易許可也云。

兩起搶案

均在一夜發生

本埠新市街北二條路之大北頭。在福臨德之隨街市房。有開大車店之楊雲峰。係一窮苦之店東也。夏日無事。身其北炕租興屯間來站避難之農戶房殿三。於廿七號夜。十二時。有人叫門。聲稱捉賭。店家未與開門。迨後將隨街之窗戶打壞。即進入屋內六七名胡匪。房殿三即開後而逃。致將其子房大犖子。年廿多歲綁走。店東楊雲峰。亦被帶去云。又訊。同夜二時。道東新市街南市場。有三等小窰子。金鳳堂。在下燈之後。有聲稱見局客之匪人三四名。將各妓女之金首飾。及手表並客人之金票十元。均行搶去而逃矣。

通告秋清潔檢查

附屬地內地方區及警察署。合同通知。秋季清潔檢查之日。由九月八號起即按戶檢查云。

▲鳳　城▼

秋收農人購馬忙

我鳳往年耕田挽車以牛爲先。騾馬次之。今春四鄉耕牛三分之二。盡被瘟死迨春耕農忙之際。一般馬販。以有機可乘。咸赴洮南等縣販來騾馬。善價待沽。竟大發其財。現屆秋收四鄉農人。亦各携欵。親赴洮南等處。購買騾馬。以資使用。日前已由火車卸下三火車之多。現猶絡繹不絕。日有數起之農人赴北購馬者云

醜小子艷福不淺

拐走二女未遂願　竟被日警捉當官

二區金家溝住民劉某者。身材短小。跛足瞽目。擠滿面。獅疥盈頭。醜陋之不異人間鬼也。但其艷福不淺。頗蒙鄰家王夏二女所垂靑。卿卿我我。熱度頗高。而尤不遂心願。竟於八月十七日合議潛逃他處。家人知覺。已杳如黃鶴。乃好事多魔、行至鷄冠山驛。被日警看破。詳加盤詰。已供認拐逃不諱。當經日警轉知二女家屬。取保領回。一場風流韵事、始告結束云。

李校長首創義擧

熱心闡明災民苦況

縣立第四學校長李珙之君現以綏中盤山等被水災民二十餘萬。省中各機關募捐濟賑。各報早誌詳細。李校長當仁不讓。除率同仁募捐外。並向各女生善爲開導。說明災民之苦況。各女生故樂爲捐輸。但每人以現洋一角爲限。已募妥二十餘元矣。

▲公　主　嶺▼

籌賑◇◇◇各團體急謀

據查省內。所屬西面綏中。黑。錦縣。盤山　等縣。一班民衆。苦受水災。慘情已見各報。而各該縣居民房產牲畜多數付入流水。哀鴻遍野。慘狀莫喻。今有紅十字會長馬龍潭氏。偕同闞朝山君。苦口婆心。到處倡辦水災賑捐。以濟難民。而救衆生。前日抵嶺。邀請善士。共襄義擧。假振興飯莊以作提倡募捐之聞場。到場者計村長。王蘭亭。地方委員王瑞麟。公安分局長張日新。商界主腦。華商會長張采芹。劉瑞五。中國銀行長李銘甫。泰和順徐會一。永衡達耿化亭。德勝銜李耀廷。協泰昌高秀峰。本報支社長童國風。袁金魁等。馬闞二氏未幾。大家同聲贊助。由午十二時至三時始行散會。翌日。又濟河北商會。全體公擬。募捐入手辦法。如各大善士。博施義粟。多多益善。募欵責歸華商會代收。納捐芳名。由本報披露云云。

彰康兩縣水災

災情甚衆縣長來請賑

◇◇民廳電調查員往查

民政廳、頃據彰武縣長唐魁斌。康平縣長文子鍒。先後電稱。該縣境內。水災亦重。請派員查勘。並迅撥急賑等情。該廳當以查災員。預計祗查西路各縣。彰康兩縣并不在內。除電覆該兩縣。迅即查勘詳確具報外。特另電黑山探交調查員闞實航等。囑順道前往該兩縣調查具報。茲將關於此項往復文電錄後。

彰武來電　民政廳長鈞鑒。全縣田禾。多被水淹過半數。倒塌房屋。數逾萬間。災情奇重。前奉諭電。已組急賑會。公推閻李蔣吳四君。來縣調查。尚未到境。請速撥員勘查。以救災黎。彰武縣縣長唐魁斌叩。

民廳復電　彰武唐縣長電悉。此次派閻李蔣吳四員。係調查西路各縣災況。該縣並不在內。據電前情。除電知閻李等順道往查外。究竟該縣被災程度如何。應如何撥賑。仰先查明電復候核。民政廳感（二十七）印

康平來電　遼寧省民政廳長鈞鑒。職縣本年夏間。連朝霪雨。遼河漲溢。公員兩河亦氾濫。二九等區沿河田畝。均被冲漫。禾苗淹沒。災象以成。除派員勘驗設法疏消外。謹先電聞詳情續報康平縣長文子鍒叩寒印。

民廳復電　寒代電悉。據稱該縣二九等區。沿河田禾被水冲淹。殊深軫念。被災田地。究有若干畝。災象如何。仰速履勘明確。剋日具報。以憑派員履勘。毋稍延誤。民政廳印。又另致。

調查員電　黑山縣政府。探交水災急賑會調查員閻實航總幹事。頃據彰武堂縣長康平文縣長電稱。該縣災情奇重。請速派員調查。請撥急賑等情。除電復外。希即順道前往各該縣調查具報。民政廳感。（二十七）印

日警追股匪

高台子路員宿舍　被土匪佔了一宿

二十六日午後八時許臥龍泉南方高台子站路員宿舍內。闖入匪從三十餘名。命令員司等預備煮飯。於翌朝由彼發時。乃强奪站員李廣祿之衣類雜品數事。並拉去人員二名。沿路鄉南下。接得此急報之日側警署。遂總員司。分配於各要處。以資警備外。更由司法主任率領團員一隊向盜方追跡。

▲珠　河▼

攜匪槍幾乎喪命

本縣前任公安局長。戴海臣氏之差弁。（名未詳）。於今日（廿七日）晚九時許。帶匪槍行至十錦菜館西邊清靜處。突來一人。欲奪其槍。伊則敵抗喚救。兩相爭執間。被附近崗警聞知。隨聲往覓。而該匪已覺不佳。乃射一彈而逃。子彈中入該差弁腹內。立即不省人事。該處負責官長等。帶同警士。立即於劇園妓館街巷等處盤查搜索。亦未得行踪。據一般人云。該匪係與差弁有仇。非匪耳。但是否確實。容訪再誌。

赴遼農會會長回珠

本縣農會會長李棟臣。在逃一案。已誌前報今據確實消息。該人實係赴遼寧警欵耳。但不言而行。況有告狀人所明顯。致一般人疑爲潛逃。該氏於日昨已返珠河。案情如何結決。容訪再誌。

夜間又出掘洞賊

阿城大十字街路南。曹家磨坊於日前夜間。被賊人掘透屋牆偷竊而去。即知覺查點損失。計麻袋面袋等五十餘條。零星物品若干。所幸財物未受損失。查其來路。係由隔壁私立第一校偏南墻角而來。諸如此案不勝枚擧。跳樑輩何其多也。

城邊即出搶案

阿城西門外。刑場上崗。高粱地處。距城僅半里之遙。即有匪人出沒。今日有婦女二人。赴城內大什字東路北陳欽家賀喜。行至該高粱地處。突有匪出刦出金鐲金釧子上禮錢等共值哈洋數十元該匪索淨遠遁云

秋之警示

這幾年的東北。已脫去了「黃金」的頭銜。換上了「殘碎」的破帽子。今年。從金價暴漲、匪患緊張。共產黨的直接行動一直到空前的大水災。起碼我們在殘碎的上面還加上殘碎。第三個殘碎。

當局彷彿也許從戀夢裡覺來雙管齊下。不斷發出禁止搗把的令文。還認眞地罰了幾家錢舖。不但屢次戈剿。而且還槍決了許多名匪。不但特別加防專事研究取締共黨。而且還捉住了許々多多名共黨也者。至于賑災。更是盛極一時的事。

可是事實告訴我們。防範的結果。一切還依然在流動。在擴大。東北果眞就這樣下去而不可收拾了嗎。

東北年來因爲農村經濟的衰落。以往所以自恃的。全部頽落下去。同時因工商資本的低弱。更承受不了金棒的一擊。於是失業。盜匪等問題也就隨着擴大起來。

至於水災。雖然屬于自然。可是輪的結果。也是以危害社會的安全。

從殘碎的東北。再走向黃金的東北。那只有夢裡才能得到。然而我們于無希望之希望中還希望大家去担負起這個責任因爲東北是大家的東北。我們不忍心看她迅速頽落下去。

更正

昨日本報第四版瀋陽新聞欄內。「東北教育視察團」與「禁止食糧輸出」二題之本文互相排錯。用特更正。

海城分社啓事

逕啓者茲委任趙惠風君爲本分社經理兼通訊員嗣後各界如有刊登廣告購閱新聞者希與趙君接洽可也特此佈聞

分社長賈華忱啓

大連市監部通　百貨俱全

西德泰綢緞呢絨店

零售部　電話六四五九番

定價劃一

批發部　電話八五九四番

一町目七十七番地

奉天南滿站

瀋陽旅館分號

【悅來棧舊跡】

夏令！各樣帽子毛毯雜貨各種新樣俱全

發賣應時西洋雜貨及共通商品劵

大連浪速町三丁目

一ノ瀨商會

電話　七三二〇　四四〇五番

奉天新生活影片公司附設大戲院之一

大連　上海大戲院

新設電話二二五四七番

陽歷八月三十日起映（聯華公司最新出品）

武俠愛情　飛俠救美　離奇佳片

導演黃公羽　主演丁鳳英

名片預告（不日准映）

朱洪武　運動會中之關東健兒　江湖廿四俠　關東大俠　【四五集】火燒青龍寺

琴書　影片

西崗　公司附設　世界大戲院

…陰歷七月初六日起連演五天…

明星公司出品　家庭社會巨片

四月裏薔薇處處開

楊耐梅　王吉亭　主演

同日加演　張金鑾女士大鼓

下期預告　山東馬永貞

▲遼　陽▼

警務處長。。。來遼

遼寧全省公安管理處孫處長。因遼境匪勢猖獗。甚爲關心。故於昨日（廿七日）午前九時帶隨員四名來遼。視查一切。務須於最短期間。將匪人完全幷責成公安局長。認眞剿匪捕滅。而安閑闔午後五時返遼去云。

督剿員易人

前次來遼坐鎭之督剿員高玉海。奉處令調轉海城縣。遺缺另委花某繼充。一二日內。同公局長。大隊長。下鄉剿匪云。

各糧行均行落價

本邑自入夏以來。雨水調和。田禾暢茂。已成豐年。只待收穫新糧不久將登市。故客歲各糧商。所存大價之糧。必得急爲出售。刻下高粱每斗竟落價二三角云。

書畫展覽會開幕

遼陽邑紳賞辦之書畫展覽會。假四大廟前圖書館內。於本月廿八日起。到九月一日止開展五日。共數百件就中有康有爲大草中堂一幅。張黍來行書四條。尚堪鑒賞。尚有抽籤辦法以一元大洋抽一次。僅得字畫一幅。（不值一元）故往觀者均讚有煩言云。

陸軍獲二匪

日昨（廿八日）大南門守衛兵士。於午後二時。由北來馬車一輛。上坐二人。均着長衫。軍士急趨前盤詰。該人乘客神色倉惶。一人意欲掏槍。被軍士抱住一名。拉下一名。二賊均各就擒。即時搜翻腰內。各藏手槍一枝。遂綁送當部略訊。即轉送縣政府下獄矣。

朱濟民術精心慈

本邑北鐵門裡宏愛醫院。院長朱濟民。爲人慈善。對于貧苦無告者。尤加注意。日昨（廿八日）午前。西關有梁姓婦。家甚貧寒。伊夫爲人傭工。姓喜遊蕩。故染有梅毒。傳之梁婦且懷孕遇不幸毒性大發。下部潰爛。至臨盆之際。亦間接受毒。斃于腹中。由宜醫院產婦。施行手術取出。產婦畢事而歸。乃下部血流如注。面若土灰。奄奄待斃。經鄰里代爲延醫數名。均束手無策。後延朱濟民氏來診。亦云危險雖有救亦九死一生。以藥針注射。連注三次。廿九日晨。病婦即漸見良好。至於診藥費。因憐其貧。一文不取。如朱氏者術精心慈。可以風矣。

▲城子疃▼

…水…災 …虫…災

本鎭接近莊復兩縣。中隔碧流河。乃天然之界線。兩岸農民春受旱魃之苦。禾稼小苗。險無秋成之望。嗣則枯苗重蘇甘霖。農民喜出望外。詎料閏六月二十前後天忽降災。大雨傾盆。碧流河之水陡然出岸。兩岸禾稼。一掃而下。臨岸房屋。多被淹沒。當時叫哭之聲。實慘不忍聞。雖經官家用船救護。未傷一命。然而沿岸損失。不計其數。乃水落之後竟發生虫災。蔓延數十里。甚至虫到處枝葉不存。現經復縣呈報縣政府。縣長特於本月九區分局長劉慶春實地踏閱後二十三號親履虫水各災區。詳加勸驗。認眞踏閱。今日公畢返縣。該處災民均頌揚景縣長與劉分局長之美德云。

檢察員赴屯驗尸

驗明係被害身死

本鎭附近。復縣九區界內于家屯住民于傳讓被害一節。已誌前報。業經分局長劉慶春詳報在案。現經瓦房店地方審判廳派來王檢察員。帶領檢驗吏。親到肇事地點檢視勘驗。復將該屍骨骸拾集。祗有六十四件。溯厥其故。情因死者之屍置近河畔。被雨水牽掣入河。是以其數不足。該檢察員將屍骨帶到于家屯頭。用燒酒陳醋刷洗多次。經檢驗吏云。于傳讓生前不但服毒。兼受棒傷而死。於本月二十六日驗畢。檢察員將犯人于傳洋（姦夫）于湯氏一併帶回瓦房店地方審判廳去訖。將來如何宣判容訪再誌。

▲熊　岳▼

老翁險作輪下鬼

月之廿八日。早十一句鐘時。南行客車進站。尚未停輪之際。有一年逾花甲之老翁。由車上跳下。跌倒軌道之旁。幾乎吸於輪下。人事不省。旁有警署沙刑事。步前挽救。始得慶甦。否者即作輪下鬼矣。查詢老者。乃慶順東執事。李春圃之父。抬回櫃去。蘇醒半日始愈。而沙刑事援救之功。李氏感謝不置云。

因一猪肺被懲罰

熊岳驛前新街。忠義賓飯館。執事侯某。於廿八日在屠殺場宰猪一口。因獸醫檢驗結果。猪有肺病。人不可食。令將猪肺一付。棄諸糞坑內。警員去後。該館偷將狗肺取出。意圖朦混。取回使用。旋被警察探悉。以其違背命令。立將其牌摘下。停止營業幾日以示懲戒云。

大有豐年

岳境遍帶、農作茁好。自入秋以來。雨水調和。禾稼暢茂。近値秋收在邇。高粱谷字包米之類。不日即將收割。較之去歲年成。更有十分之豐年云。

「戒嚴」 路上通行

近日以來。靑紗在地。胡匪如毛。刦路之賊。亦時時發現。雖然到處之警甲村會林立。而有防不勝防。剿不勝剿之勢。刦路行搶之案。日聞數起。當局有鑒如此。日來警甲團丁。遂巡道路。西南路上。又有警甲按段警備。以保路人之安全云。

▲三十里堡▼

自動車即日開通

本埠豆商。春德長主人林學善因運輸貨物便利起見。前懇官署。賜一自用貨物自動車長途許可。近聞官方略有允情。該君昨日。由連買來汽車一輛。價金千餘元。聘安本街傳源盛運轉手。以待官方許允示下。檢驗車體。即行開通云。

▲本　溪▼

巡捕仁德可風

邑南八區連山關日警察巡捕張曉溪。於日昨有一山東人王名義者。由本溪乘車赴安東。爲找兄弟。途經連山關站。將車票丟失。被車掌驗票查知。以王某偷乘車。交到日警察罰辦。正遇張曉溪巡捕値班。詳細盤訊。始知確係丟失。並非假冒。該巡捕即向日警部長。商酌釋放並未罰辦。豈料該人。無多川資。又兼足病太重。動轉不易。張巡捕毅出惻隱之心。援助金票一元。又向中國鐵路公安分局長吳錫桂。勸募現洋一元。及車站徐佛仙大洋一元。另起車票。始赴安東去訖。巡捕如此仁德。不但該人感極。闔邑人等。莫不嘖美云。

▲海　城▼

一豐收。。。「較往年增六倍」

海城地勢平坦。土壤膏腴。農產歷來旱潦得收。諺有皇封之頌。民初產高粱爲大宗。近十數年來。農人懷經濟之感。多種稻米大豆。谷子。莞豆等。以圖行銷廣易。則高粱產額大減。而値今年風雨調順。五穀暢收。大小麥莞豆早已穫收。現又黍子登場。其他未割之禾。以記者考核。去年收有七成。今歲有十三成之豐收。足增六倍有餘。再有菓實菜蔬等。亦收十足。農民旣已得豐。商家定能活暢焉。

洛子戲停而復演

本城呂子善等。開設洛子園。前因角色不佳。營業凋敝。乃由外埠邀來坤名上角。以致觀客擁座。因演淫劇。被公安局查禁。停演三日。煩某要疎通。不再演有傷風化之劇。於今日復行開演云。

憲兵一分隊 有派駐海訊

玆聞某政客云。遼寧東北憲兵司令部。特派憲兵中隊。一分隊二十名。於九月一日駐海云。

日警所捉獲胡匪

搶過雙井子新河等處

廿七日晚七時。日警所月足巡察。同將才臣。邵錫三二巡捕巡邏。遇有行跡可疑者。一名盤訊間言語齟齬。帶所詳愼追詰。確係胡匪。名單廷秀年卅四歲。係盤山沙嶺籍人。曾搶過雙井子。新河等處。並供有同夥四人。當從大石橋總署懲辦。聞公安局。鞍運溪課長於今日特赴橋引渡云。

▲貔子窩▼

翁媳通姦 丈夫自殺

管內大宋家屯會西城子屯。第十四番戶。蔡吉英者五十八歲。家中開設製帽手意。此二三年內。得利不少。不意於月之二十八日。其長子吞食阿片數枚。雖經公醫灌救。藥石無效。一命嗚呼。據其近鄰云。死者之父。與其妻翁媳通姦。其子不憤。痛不欲生。故於前日自殺云云。

▲吉　林▼

槍決土匪八名

全省清鄉總局。頃由永吉縣送來馬賊王長江（綽號長勝）閻漢臣。李英和。劉連甌。孫秀廷五名。當即於二十五日處刑場外更由監獄提出焦希瑞。田升二名亦同時槍斃。聞該匪人等久爲擾擾永吉縣之盜犯。又於同日正午亦由永吉縣押送匪首韓樹立者。亦於向日槍決云。

▲普蘭店▼

民支外勤巡捕 張悅堂之劣跡

普蘭店民政支署外勤巡捕張悅堂者。曾在大連警察署充當刑事。因有某種嫌疑。於本年春轉勤本署以促其反省。詎料該人到任以來。不但不改前非。反大施其鬼蜮技倆。玆將其劣跡種種。詳列於左。以備閱者之參考。

一、藉端斂財招擾地方。本年陰歷前六月二十八日係該巡捕之姪完婚之期。該氏事前特由其原籍金州管內黃咀子廟會將其侄母接來本埠。又有金州城內。將其未婚侄媳亦接來。大發請帖。各處宣揚。故一般趨炎附勢之徒。爲之湊份子。計所收貨禮不下七八百元之譜。其撈錢最多者。莫過娼窰。每戶約在四五元之多。其依勢斂財。可見一般矣。

一、勾串賭徒 八月十七日。本署司法主任率警察刑事數名。在久壽街王明謙處。捉拿賭徒數名。並將局頭王明謙逮署訊問。據王某供稱。設賭係受巡捕張悅堂之主使。曾言共分頭錢。並張巡捕常爲赶手。一日有張淸泉。朱德珍。趙壽年三人（欲看紙牌。缺少一人。而張巡捕即將劉恩越扦來。遂成一局。張某口喝麥酒。在旁觀陣。並供前後賭徒數十名。尚有女賭棍八九名。實從來未有之賭案也。當署正在調查中。如何完案尚不可知。其勾通賭棍。紊亂地方如斯其甚也。

一、恃勢逼奸 本埠桂花書院。主人孫某之妻桂花者姿色頗佳。張巡捕垂涎日久。故常往來其門。大施勾引。奈以其夫看守甚嚴。而桂花品格尤端。雖係妓女出身。今旣有夫。曾無外遇。張某雖欲染指。未曾得手。於月間適該院主人孫某因事赴金州原籍。張某以爲有機可乘。入門即將桂花誘至二號室。逼迫成歡。桂花初不之從。張某大施威言。云余在衙門。說一不二。你們許可尚未下來。若從吾所欲。無論如何。皆可辦到。不然可要小心你的營業。桂花旣畏其勢熖。又慮自己營業恐有妨礙。祇得忍辱從嗣被該夫孫某聞知。大發雷霆以張巡捕自恃官人。奸人婦女。爲人情所難忍。法律所不容。聞孫某現擬延大連某律師。向地方法院檢查局告訴。如何了結尚難預料。但張巡捕在此光天化日之下。竟作此種々惡劣行爲。不知有管理之責者。可得聞知否將來如何容訪再誌。

▲鐵　嶺▼

日軍大隊移動

由鐵嶺移向長春

駐在鐵嶺日軍大隊。以現下將届移駐長春之時期。個個着手捆捲荷物。日前已將被服類開始發送宗竣。玆準定于二十日左右。駐在鐵嶺之大隊。將全部移駐於長春之新兵營云。

▲長　春▼

中東車農民被竊

頭道溝福順棧。日昨晚間。由中東車。來有客人王某。携帶妻子。擬回山東青州原籍。帶有大洋紙幣。七千元。在火車上。不知何時。被人竊去。因而川資罄盡。進退爲難。探悉王某。向在伊蘭縣。務農爲業。今年決計歸家。遂將田產變賣。湊得大洋七千餘元。不料被竊。至此途窮。頗有憤不欲生之勢。聞福順棧主人。以王某情殊可憫。即借給川資。仍令其返回伊蘭矣。

清眞校又行添班

長春清眞小學校。因學生擁擠。於去年秋。曾添初級一班。又因早見報端。近聞王校長。以學生過多。復式班室。亦實不能容。一二年級生。共九十多名。於敎授上衞生上。均感不便、故商准各學董。於本年八月一日、又添初級一班。係授復式改爲單式。另添敎室一所。業已聘妥。美專畢業馬雲龍爲敎員。實行上課矣。

▲濱江上號▼

孔巡官率警獲匪

本埠一分局。第一分駐所巡官孔振淸氏。久歷警差。精明幹練。於月之二十二日。由大房深屯。窩來胡匪五名。隱匿東工夫市。三百一十一號門牌院內戶主李殿臣家中。意欲乘隙使其伎倆。當被孔巡官偵知。督率警士。至該院。身先士卒闖入屋內。一網打盡。計獲朱永波。報字海交。趙玉盛報字占中華。曹子峰。姜貴。周海亭。等五人。搜出匣槍。快槍子。撥把子。各一支。即將槍犯一並送局訊懲云。

三八隊升調隊長

本埠駐防頭道溝。日本步兵第三十八聯隊。大隊長伊藤正綱。保護地方。深資得力。乃該隊長近奉陸軍省令。調回本國。另有位置。所遺大隊長之缺。以副官下田鐵之亮升充。聞下田氏。已於日昨在兵營。置備就任披露宴。邀各界人士宴會云。

▲阿　城▼

警官更動

本縣公安第四區分局長周懷樸氏。到差一節。已誌本報。近聞該分局長未悉因何種原因。突然辭職。並聞已經公安局劉演章局長照准。繼任人選。聞已內定爲第二分局局員程玉峰氏。但尚未發表。以俟訪明再爲續誌。

檢調官來阿調查

濱江地方檢察官某氏。日昨乘中東車抵阿。暫寓於遊民習藝所。據探其來阿任務。聞係對於某種控案。有所調查。現在着手進行一切云。

稻田茂盛

賓縣鄉四區（德源恒通信）管界太平川地方。西接蜚河下游。於民國十三年春間。有朝鮮人（鄭秉植）招來韓僑一百戶。租妥姜文翰孫占齡及于家各戶之熟地共五百餘垧。並將此地均改種稻田。連年收穫。今歲豐登之比較。尤見興旺。現在苗已有四尺餘。穗已秀齊。並一班韓民。視稻示豐隆。均欣然唱樂云。

阿城分社啓事

啓者本報分社原有助理一員襄助社內事務自齊君貫文辭職後迄未委人近因事務繁忙碍難兼顧特聘委吳立民君爲分社助理藉資臂助凡有刊登廣告訂閱報章一切事務者請與吳君接洽可也

分社長張異生啓

招募吉林分社啓事

啓者本報吉林前分社長高淸泉君現已告辭遺缺如有願接辦者或來函商或來社接洽均可此佈

皮膚保健藥

孟索樂達母膏

各家庭必要常備的

孟索樂達母膏五特効

如經試服莫不交口稱贊

主治効能及用法

脚氣保有特効、跌打損傷、挫傷、切瘡、湯火灼傷、頭痛、頭脹、頭迷神經痛、疝痛麻木感冒頭痛、凍瘡皮膚皺裂、唇裂、鵝掌風、赤風疙疸、癢疹、遍身瘙癢、汗癬溼癬、內外痔瘡、纏脚燍腫疼痛、脚氣癢疼、小兒爛股、脚俱可用此藥効力如神、刮鬍、剃頭、然後搽豆力大、此藥先將藥搽追乾可不受刀毒滅菌大、

其外有皮膚病或筋骨 麻木等抹擦這藥有効蓋 從前曾未有之靈藥也

全滿洲各地方大藥房均有經理處

東三省總代理 福音洋行 大連伊勢町八九 振替口座 電話 三六三二 三八一二番

支店 福音公司 奉天大西邊門外 電話 二五一九番

登錄商標

尾壠鐵　平白鐵

獅子地球牌

五金　雜貨

TY

株式會社 大信洋行

紅銅、黃銅、錫、鉛、亞鉛、建築材料、鐵材 電料、水喞、旋床、機器、工具、皮帶、

禮服呢 麻絨 大衣呢 綿布 太陽牌膠皮鞋 紅洋標布 漆皮、油布、

本店大連市監部通四十九番地 代表電話六一四一番

太陽牌膠皮鞋股份有限公司 滿洲代理店

銅鐵工廠 大連市香取町六番地

製油工廠 大連市千代田町十一番地

支店
奉天大西邊門外路南
哈爾賓道裡新城大街
長春城內東三道街
錦縣城內東街
天津日本租界桃山町
大阪市南區安堂寺橋通三丁目

潮

情狂的教員

高搏女士

「鐺！鐺！鐺！」

五里霧中，有一座空中樓閣，直透雲霄的一座鐘樓，便是那悠揚悅耳的鐘聲的發源地，這不是惹人恐怖的警鐘；也不是夜半繞人的寺鐘；乃是吳台男女二校的上課鐘，他倆，猶如武陵小溪的二岸桃林，也好如新郎新婦的相對為禮，我呢？在一個多月前，便是女校中的一個學子。

可是，一部二十四史，不知從那裡說起，哦！不如這樣的講罷：

他，那荒謬的教員，哦，提起了他，便使我發恨；然而也許可以原諒他，因為他是近三十歲而還沒有娶妻的一個可憐的孤男。

人數極少的我們一班，同學，幾乎沒有一個人，沒有一天，不在很切望的盼個新同學來，實在，我們是太寂寞了，後來在幾乎絕望了的時候，固然來了個新同學，Y女士她是個美麗，永雋，而富有自主力的女子；頓使我們增加了不少的興趣，可是，末了，她為了要避去那教員，終至和我們分別，使我們失望，這：便是所以我恨那教員的一個緣由，並且，恨他的不但是我一個哩！

她曾告訴我說：那教員在無論何時，都向她做出一種難堪的態度；尤其是在課室裡，衆目昭彰之下，兩個賊眼不住的對她上下迴旋，以致她被同學們取笑，並且，他已入了迷離恍惚的情境中了；在講書的時候，也會停了講，轉他的念頭，這也不由得人們不可憐他的，哦，還有件最有趣的事哩！記得是這樣的。

她，Y女士，已是好多天沒有到校了，為的是：她病倒在醫院中了，我們是何等的牽掛她啊？可是除我們之外，還有個更牽掛她的人哩！誰呢？便是那教員，這天，C女士從那邊走過；那教員竟錯認了，當是我們的Y女士；一封信投寄女校裡，『啊喲』！然而是來不及了：吃了信下去的郵筒，再也不肯吐出來了！終而，他作了幾個大揖，懇求一個女校裡的助教，把信拿了回去。（未完）

苦命的艷樓（續）

微明

——社會寫眞之一幕——

咱倆雖然初次晤面，我覺得比常見面還要親近的多，我看你可愛，我又可憐你，你應當往這來，但是密斯特秦，你又來得很好，正恰我意，我有心……，可不知道你能允許否？

甚麼事情說吧，只要我能辦到，斷無不允之理。

咳！咱倆初次相談，驟然間提出那種要求，似乎太為孟浪，可是無論如何，我也要對你說許可否？在你呢：

我在這裡混夠了！你也能看出來，我從到這也沒像她們那樣百般向人獻媚，用錢時就向櫃上要，所以現在欠了四五百元的押金，秦哥哥你能救我出苦海不？

喂！你別鬥我啦，你能惜得跟我走啦，在這多們自存，多們自由，還能拋棄這稱幸福嗎？

眞的！委實我不願在這裡混了！

呀！我的愛妹，你果眞心跟我從良，那款項不要緊，今晚我回去，明天就可把款給拿，來領你出去，說完，他—正綱與她—艷樓就告別了。

秦正綱第二天去把她領出去到街上安身了。

他倆覺得坐吃山空，是不行的，所以他們開了一個小工廠，起初到很剩錢，偏赶上好事多磨，便生不測！他們僱了一個執事的，—他們很信任他—執事的，工廠大事，全依之於執事的了，不料某日執事把所進的巨款都攜 潛逃了！工廠因這個也就黃啦！並拉了許多的饑荒，她—正綱沒法乃把她領到本溪，分文沒有，也難覓棲身之處，所以艷樓對正綱說咱們的現狀，實在難以維持，沒法只得再到那裡，去混幾天，你在外邊，找點營業，赶到能支持一那天，咱們再從新去過新生活，若這麼辦想不至有凍餒之憂！

他正綱無奈只得依她的要求，入了桂樂堂，重操皮肉生涯、她—艷樓在桂樂堂住有不幾日的工夫，她又結識一個村長（王）—他簡直說甚麼也不是，他在縣裡講習沒學會別的能力，就是把吹牛科學的很熟，他—村長對艷樓說：

「我是本縣的地方紳士，縣長和我至好不過，我可不敢說是本溪第二個縣長，若是有斷甚麼事情，管保一說一妥，我的 產我自己都計算不出來、好平地也有三四百日，也不知是怎一回事，錢老是花不了」她—艷樓被村長用花言巧語，把純潔的迷迷糊糊的甚至不知東西南北了，她的虛榮心頓生，不知道怎感她。

王老爺你可以把我領出去了嗎？入在這實是迫不得已！如果你要慈心領我出去，我的終身永託之於你，任憑你的擺置。

好々，我也是那們着想，如沒有鳳與鳥同行的那種感想，我是極端歡迎的。

咱倆走須不告而辭啊！我還有一個……！

那麼更好，我在街上慶元棧住晚上，我領你到慶元棧明天早々咱倆就桃之夭々。

天姑多情，他倆已竟走有三四天的工夫啦，不略事機不密，當經某分局長查覺，乃送地方法院究辦，經檢查官詳細查問，及秦正綱學發，知道他倆還有那口餃，村長攜妓女潛逃，連犯二罪，一犯烟案，再犯姦拐，罰烟案洋一百三十元，至於姦拐一案，還未知如何的辦法，苦命的艷樓！剛出苦海！又入罪河！也是命該如此吧！

陰雨密佈滿天空，淡月疏星愁慘濕！這時的她—艷樓，冷風吹得戰慄，精神亦覺疲倦，屋裡的鐘時報告十一點了，可以回去睡吧！

我因為被貶在街裡的店裡，這一段正話，是她的丈夫秦正綱在店裡對我說的，我覺得現在的社會眞黑暗的了不得，青年男女，偶一不愼，很容易墮落下去，所以眞々的把她寫出，以警後人作為前車之鑒，至於艷樓此後究竟能到何種地步，那我就不得而知了。」 微明識

詩歌

海

昆岡

海，你是多們神秘的東西！
我索斷肝腸，思竭腦汁！
又不能尋出你的眞義眞意！
你為白鷗而生？不！
看他們玩弄你——在你頭上飛々飛去！
你為汽輪而生？不！
看他們壓制你——在你身上駛來駛去！你，
我索斷肝腸！思竭腦汁！
更不能明瞭你這偉大而神秘！
你是樂觀一切？讓日光映浴？
在淸晨傍晚是那樣的赤紅，綺麗！
你是悲觀一切？讓涼月安慰？
每晚，牠臥在你蒼茫涼涼的懷里！
你幻視這大地？你頌美這大地？
你對牠厭棄？你對牠積極？
你想發性將地球侵佔？
讓迷途的人群得到點歸宿？
你欲消極的枯乾逃避？
任世者踏進水晶之宮宇？
噫，海之神，我感謝你，
你將我倆的影子映入水底！
任魚蝦吞食！任魚蝦吞食！
在全海之魚蝦的腹里，
都有我倆的身軀，
以證明這永不相離的情侶！
是這樣麼？海？
我眞的感激！
不啊！可惡的東西！
看！我十餘年的光陰，水樣的流去！
可惜啊！消喪在你浩浩的波濤里！
啊！奇異！
你太偉大；太神秘！
莫非你的生為我？
我的生為你？
我將同你擁抱，接吻，
我將用你把詬穢一滌！
哦！親愛的！
你是受上帝之差役！
候些時吧！候些時吧！
我早就討厭這罪惡之暗世！
但待我青春消盡，青春全逝！
（未完）

所謂一般女學生

笳嘯

女學校的設立，是啓廸普遍中國數千年來未曾受過教育陶冶的女子的智識，灌溉其新的文化，以掃除其頭舊的心腦，開闢其昏愚的習性，藉使解放痛苦的束縛，走向共同人類的光明大道，這種良好的施設，實黑暗女界一盞顯耀的金灯，我那能不祝賀她們一聲：「幸福」呢？

但！所謂現代一般女學生，得着實在的學識者幾何？內心已領悟者幾何？不過是醉翁之意不在酒，藉以女學生之佳名（？）挑選個如意的郎君而已，每 挾個紫羅色書包，登雙西式的白鞋，緊短衣膝的旗袍，凸露起醉人的乳峰，邁開粉潔的小腿，走入神聖的學校，以示其嬌！每天如此走進走出，不過學些個 謂的皮毛，深認些時髦的裝飾，再就公園啦，影院啦，……尋戀人啦，野合啦，這都是他們唱慣的拿手戲，唰！色狂兒的摩登少年，那能不動情追逐？

其中一二牆止者、純潔者、試問其學問，亦是甚屬平庸，多半以期嫁給財勞人家，當其舒服享福的太太，拿學校作為頂好的粧飾品，以達其「享樂」之目的，前次友人央媒向一女士求婚，該女士係遼城師範高材生，女士最先提問：「家裡有多少財產？」似此，一幕怪劇，赤裸裸的表現了她們群衆微深的心處了，所以現代女學生，蠢為紈袴子弟所獨佔為妻妾，錯措大何佩髮位，女學呢！她們不論對方的如何，有財，有勢，有貌，即慨然應之，長此以往，她們還論什麼解放？什麼光明？豈不是走上深坑逃入陷阱？

一般女學生們！你們辜負了培養你們的學校，要知道學校，並不是造就你們的奢性，輕浪，嬌傲，講的是學問啊！

女學生！你們的皮毛十分解放了，可是在實際上果眞解放了嗎？

走吧，往實際上去。

一九三〇、八、二四、

小房讀書雜記

（共天）（續）

（註三）續書是明朝宗室朱謀㙔著，

（註四）爾雅正義是邵晉涵，是作的，

（註五）爾雅文存考是戴震作的，這卷書是來講爾雅上文字的考正，

（註六）續卷書是講爾雅古義是怎樣，有時也將古義今義拿來比較一下，是錢□作的

（註七）是把爾雅義再加以疏引的，是郝懿行作的，

（註八）這卷書是區分名器的，嚴元昭著，

（註九）爾雅補郭，是翟灝作的，是補晉郭璞注的爾雅的未足，補郭說，是補郭璞，

（註十）龍啓瑞作的這卷書，是找來証據給爾雅的一部書，

（註十一）陳玉澍作，解釋爾雅的例子，

（註十二）這一部書是辨疏方言的了，不是証疏爾雅的了！是以前作爾雅文字考的戴震作的，

（註十三）也是戴震作的，是說各地方言的變化和同化等事，

（註十四）駿大宗作的這部續方言，所以說續方言的，自然是有個正方言了！大宗這部文章便是續那部正方言的！

（註十五）錢大昕作，

（註十六）新方言自然要是新的方言了！當然就可算是續「續方言」了！不過新是新續是續那差的多呢，這部新方言是章太炎作的，

（註十七）江聲作，

（註十八）廣雅是爾雅的進一步了，這部書就是來疏証這廣雅的，是王念孫作的，附註

（註十九）王念孫兒子王引之作的，書裡就是述他在經義上的所聞，

（註二十）是釋節經傳上的詞語的，同前人作，

（註二一）阮元作，

（附註）按廣雅疏証這書，本是王念孫作的但其中第十卷是他兒子王引之所補作的，

四七、研究希臘經濟思想的自然得先知道亞里士多德，和柏拉圖一般人的著述裡着手，

四八、美國的經濟思想 比英國晚一百餘年，可分做為兩期：第一期是大經濟家華爾克（F. A. Walker）以前的經濟思想，第二期是華氏以後的經濟思想，

四九、託爾斯泰的論藝術是這樣：我們在俄國文學家託爾斯泰（Tolstoi）所作的藝術論裡，能看到他對於藝術斷是怎樣，大意是說藝術不是屬於人體內的，有眞藝術，有假藝術，有善藝術，有惡藝術，對此用兩種不同的標準去衡量牠的尺度，第一是對社會，感受性的多少，第二是作者所作々品是有沒有道德宗教意識的，主張藝術除效力社會以外，別無價值，斥那認藝有絕對價值的著人或作品是反現實的幻想，

五十、康德（Kant）的論藝術是這樣：我們打開康德天才論來一看，知道了康德是這樣是這樣的論藝術，他以為一切的藝術美原非由「有意識的」或「有目的」的動機所造成，藝的動機一種，「無識意的」或「無目的」的神秘性所啓示，從生命的內部自由產生，而這種無目的的動作，進而和目的相合，便是藝術美的本質，若混入其他的目的，便有傷教動機不純，便有傷美的實在，認社會學的見解，為功利主義的偏見自有公論，康德的見解，後來很有些人贊同，（未完）

遼寧省城
中街東頭路南新式大樓

謙祥絲房萬貨商場 泰源
總經理德商世昌總行

本號創辦東北已歷四十餘年向以提倡國貨供社會需求為宗旨凡國產綢緞如春綾秋羅夏葛冬裘平金湘繡花素布疋山珍海錯普通雜貨無美不備又為便利各界特贈起見特備精緻禮券數種並禮多寡均能如意更代理大中華百代高亭勝利各公司戲機唱片青年電影

總經理德商世昌總行各種呢絨毛繩毛線洋針雜貨五金皮張定價從廉如蒙惠顧無任歡迎再本號前代理滿洲世昌洋行於拾九年三月合同期滿雙方解約該行在外自行營業與本號完全脫離關係矣恐未週知合併聲明

中國電話 泰記 營業部一五一一 批發部一六九六 日長電話三九五五 電報掛號六一九七番
源記 樓上一七二九 樓下一七二三

謙祥泰謹啓

遼寧唯一大商場
城內中街五大層樓屋頂花園

吉順絲房百貨商場廣告

本號順世界經濟潮流供社會百貨需求統辦環球物品推銷中華國產應時預備各種極為新穎富茲夏令又運到各種奇異綢緞綾羅紋絹洵葛綈綢新裝女披繡花禮服印花衣料以及最新諸般呢絨西裝服料化粧磁器禮券食品鐘表寶石翠玉玩具男女鞋帽跳舞音樂凡日用所需無美不備定價克己格外從廉代理大中華高亭勝利蓓開新月百代唱機話片青年電影電梯兩部升降捷便屋頂並設食堂部倘蒙惠顧竭誠歡迎

中國電話 一樓二一九〇號 二樓二二九〇號 批發部一七三九
中國有無線電掛號六二九九
批發部日長電話三八七六番 三樓日電話三八七四番

狼猶病也

狼性本怯，結隊以獵之，常無不獲，然離件獨往，孑然寡助，則彼且結羣而來犯，病猶狼也，病菌之為物，健者體中，亦且潛伏，特以抵抗力強，終無由發作，然身體偶露虛弱，病菌乘機侵襲，力不能拒，遂成大病，狼將至而禦以軍器；威以羣衆，無不倉皇逃遁，病未發而及時防以良藥，亦未有不愴然却去者，

第威德補腎丸 即此却病之聖藥也，五十年來，全球著名醫生，無不交口稱譽，唯君注意

全球名醫一致介紹
醫治腎病唯一聖藥

東三省獨家經理 營口 源來盛洋行

遼寧城內
中街西首路北五層大樓

泰和商店廣告

本店自開辦以來即應現代潮流凡運售環球貨物無不選置上品銳意向新故倍受社會惠顧士女稱許際茲夏日初届特新運到夏令著用奇異紗羅紡絹葛綢繡花物品雨衣斗蓬西裝服料各種草帽磁器音樂翠玉玩具跳舞婚嫁化妝用品無美不備取價格外低廉代理大中華百代高亭勝利蓓開唱機戲片青年電影設置電梯代步穩便如承惠顧無任歡迎

中國電話 樓上二四七九 二樓二三四四番
三樓日長電話三五三九番

本店主人謹啓

連哈田徑比賽礎商已有結果

十四在瀋對馮大十九以後在哈賽中俄

本報特派記者王蘭由哈來電

本社與哈爾濱國際協報所主辦之哈連田徑比賽大會。警備礎商進行等情。已誌前報。其後於月之廿六日本社特派王蘭君北上。與東省特區教育廳長周天放氏進行交涉。現王君已離連多日。昨由哈爾濱來電報告北上交涉經過情形。茲錄其來電如下。

【哈爾濱專電】泰東日報。蘭廿七日抵遼。後赴哈埠。與東特教廳長周天放礎商結果。連濱選手定於九月寒（十四日）在瀋與馮庸大學比賽。後轉赴哈。皓（十九日）號（二十日）對哈爾濱華人比賽。馬（二十一日）對哈爾濱俄僑比賽。

整理足球場

西美華鞋店甘盡義務

【大連】中華青年會足球場。因爲該會以前忙辦水上運動未暇修理。以致場中荒草叢生有碍賽球。日前正擬從事整理之際。本埠西美華鞋店聞知。樂盡義務。特雇小工數人。將場中青草刈除。爲之整理平坦。以便各球隊比賽云。

足球　隆華戰連東

午後四時中青球場

【大連】熙擾一時之中青隆華馮庸銀盃賽本應於本日舉行。茲因大連體育界最重要之人物王蘭君。因公赴哈。再加中青體育幹事宋子江君又以要事歸里。以此銀盃賽又不得不稍形停頓。待王宋二君歸來定能實現。倘希參觀諸君拭目待之可也。隆華方面以此天空馬肥正適用武之候。平平失去未免可惜。故特約連東足球隊。於今日午後四時。在中青球場作一度比賽。以作銀盃賽前之練習。聞連東方面新近加入有名選手四人。實力較前愈加雄厚。屆時定有一番盛况也。茲探錄兩軍陣線列後。

隆華

郭［?］達　王鴻雲　劉義昌
楊永卿　陶文海　劉天民
王鴻霖
孫德尊　羅青山　劉鎮肖
陳英凱

連東

王嘉和　陳維金　劉茂林
王義謙　李永才　劉鳳舞
夏樹福　白恒全
王貴範　劉富林
鄒立志

小女出遊墮池溺死

【大連】管內小平島六區七地之一號。住有鄭汝財者。以捕漁爲業。有女年三齡命名曰「冬梅」。於月二十八日午后三時許到外面遊玩。行至附近二町許泡子池邊。不幸倒於池中登時溺死斃命云。

劉家屯商民聯合會不加入組公會

簽字者二百三十餘戶

【大連】自沙河口警備西部大連商民公議會後。聲言各區大加贊同。謂劉家屯一帶商民已有加入該會者多人。並在外間吹噓。曰劉家屯之商民聯合會在已加入合併之例。以此便激起劉家屯一般商民之公憤遂聯名向該地之商民聯合會與以質問。問其是否有此等事。而該會會長趙成德氏則答曰不知爲沙河口之商民公議會之成立並未通知本會。彼等宣傳本會加入該會事亦不知。如此大家要求速開全體董事會議。討論對策並議防謠方法。結果各商號決不加入沙河口之商民公議會。經大衆簽字蓋章。不加入該會者有二百三十餘戶。如該會宣傳劉家屯在加入者之一。觀此可謂無味之謠言矣。查劉家屯之商民聯合會。自民國十三年成立至今已七年之久。純爲劉家屯一般商民大家組織之公共團。體成績頗爲良好。對於各項慈善事業不先出人頭先。對於市面之公益圖謀進取凡於一切排解紛糾。救濟施設門燈之設備。春秋清潔種種之善舉早爲一般商民所欽仰。再是劉家屯全爲國人集居之區。早當有公會之設立。終因時機有待未便成行。開商民聯合會在此情形之下亦有意籌備改創公議會之舉云。

新疆全省無女子中學

【北平通訊】教育局昨接新疆教育廳咨稱。該省現尚設女子中學。現有女生孫如梅赴平投考。請轉送各校免收學費。該局擬即轉知該生所考學校。請查照優待新疆西康學生辦法辦理。以示提倡。而資鼓勵。茲錄新教育廳原咨如此。爲咨行事案。據新疆省銀行經理孫國華呈稱。茲有中學第一年級學生孫如梅年十六歲。原籍河北。寄籍新疆。投考北平師大附屬中學。或失大附中或北大孔德學院。懇請廳長咨明北平教育局照優待邊省學生免收學費辦法。轉達各該校准予投考。並懇將前項咨文發交該生自行携帶投遞。以備應用。實感德便等情據此。查新疆地處邊徼。風氣晚開。女子中學尚未設立。今該生孫如梅情願遠赴北平投考中學。其向學之忱。殊堪嘉尚。查其程度亦尚優良。相應備文咨請貴局查照。俟該生報到後。志願投考何校。即請轉行該校按照優待邊省學生辦法。免收學費。以爲邊省女子向學者勸。實紉公誼。此咨北平教育局。廳長劉文龍。

女厠所用女糞夫

【北平通訊】公安局以住戶女厠所向來只有糞夫打掃。婦女如厠殊感不便、况現在本市各處女厠相繼建設。更宜換用女糞夫打掃藉可提倡女生計。現特擬定辦法。凡關於住戶女厠所及地方公立女厠所一律改用女糞夫打掃。惟衚巷及住戶男厠。仍由男糞夫打掃。現已呈請市府核奪。俾便公佈施行云。

黑奴尚未完全解放　紅海販賣場

美國猶大克塞原著　燕生譯自紐約時報

余旅行至紅海一帶埃第亞伯內地。當時秘密賣買黑奴風甚熾。黑奴多半由非洲越海運來。通商海口亦有此風。依國際聯盟之統計。現在仍有五百萬之奴隸存在。余以目覩之慘無人道之行爲。寫出以餉讀者。

圍火舞且歌

某夜在余阿比星亞。余站立黑暗中。觀望相距不數武之無花果樹下。火光熊熊。奇聲怪呼。入耳心煩。此乃黑奴之舞蹈作樂耳。彼等之生活與禽獸何異。彼等之靈魂亦黑暗已極。圍火舞而且歌。其聲如泣如訴。蓋其性已脫離人類矣。誠爲未開化之民族哉。但黑人賣買爲奴。使彼等尤陷于更苦之情况。此風以阿比星亞與秘剌伯亞更甚。臨紅海最盛。國際方面極力設法取消。但私運者多若繁星。奈何奈何。黑奴之苦。尤不祇此。稍不遂主人意。鞭打立至。彼等一生最快樂時間。亦不過偶而得主人之允許。舞蹈數小時而已。

販人口市場

初在亞門時。余作阿伯都拉之客。見護衛者多黑人。奇裝束。佩武器。問爲何族。答自海外購來。此係余平生另一次見黑奴。一年之後。見聞亦廣。余正跋涉叙利亞沙漠中。爲酋長薩亞案所邀。帳外立黑人十餘人。腰懸槍彈。不覺又憶及亞門時之問答。此非僕非役。不過主人有其生死權耳。余異之。彼等族爲同種。何以如此。後始知該地大小酋長均有非洲奴。年幼者選爲戰士。年老者理家事。此種黑奴。多半由愛登海灣運來。波斯境亦有此風。爲奴者非但世爲奴。且可任意賣買。運到後。則在秘密市場上拍賣男女奴隸。

鐵鍊下之奴

同行者有康辟大佐及皮爾博士。約在非洲舊識。一月一日德國馬賽登輩。再赴非洲旅行。考查奴隸。有便再做探險工作。途遇孟菲君。爲英國通訊社々員。蓋彼對於當地情形。十分熟悉。曾在阿比星亞發展磨粉廠及各種貿易其原籍本在喀他朗寧。其父不過「蜚家孟菲三十歲猶不得志。囊空如洗。遂到阿比星亞。用其毅力。先爲咖啡商。廿年之後。已馳名于蘇彝士河東部。一變而爲有權有勢之人物。當日之落魄人亦不知之。彼謂謂有暇當告余等其個人歷史。余等亦認爲彼之歷史必有可聞若不遇彼則余等此行之成績可謂等於零。自埃及羅馬綠君虐民至今。祇中非洲有黑奴。美國屬地已禁止。英法殖民地亦極力禁止。紅海之三獨立國。非洲之阿比星亞。及亞洲之也盟捷賴薩。均行奴隸制未廢。阿比西亞之西境。有蘇丹領地。黑奴源々而來。其奴係阿非利亞領。

厚。身壯。胆小。獸性。昔將若作日用大船鐵鍊縛之運來。現在雖不能否是明且張胆。但私運本領極大。能避法英等國之警船之巡邏。迄今此風不能滅。

法令無效力

余等又乘單軌鐵路過山而抵亞伯伯。其地拔海一萬尺。孟菲有公幹去。給余以介紹信介紹。一老莫斯倫。莫斯倫者。私運黑奴致富而退休者。余不願正式訪彼。蓋余不願爲阿斯星亞政府及法國官署知余之行動。當地之黑奴已較爲進步。多半居城外。生活尚佳。彼等之性情已改爲靜而慎。並有能說甚流利之英語者。莫斯倫家在城外。彼告余謂商而退休者。彼所謂之營商者即運黑奴也。並謂有此財産。亦足自滿。房外林中。有雛形草屋甚多。爲黑奴所居。余又叩彼。本地黑奴法令如何。彼答各首領均有黑奴。法令又

言至此。門外有乘驢過城者。其武士國人信差等。均隨驢而走。眞與走獸無異。不禁爲之歎息。莫斯倫又告我。若有黑奴逃亡。不必聲張。暗中可黑奴雖去。必不能還。爲國際方面所擒同若一聲張。反生枝節也。莫斯倫所云。均刺激余極深。忽忽而別。

黑奴有思想

隨至帝國旅館用餐。並詢有否飛機可乘。由康辟大佐得泰勿立之允許。同乘至載爾杜亞。途中行程不久即到。若乘驢而行。至少需半日。余既至飛機安然落地。天色已暮。城門已閉。幸同行有德國醫院之猶拉博士。故能叫守門者。開其半腐爛之門。忽有一黑人奔來。其狀似蝎刀赶來者。余告領導。領導喝之。入城後。黑人已不見。再問領導。彼曰縱之去。並謂可救彼數十鞭。實罰云云。（未完）

楚王離異案續聞

辛苦爬出地獄不料又入火炕

妓女從良總要仔細調查對方

【大連】楚王離異案發生以來。一般熱心社會問題者多爲注意之。本報亦屢次詳細記載。今者此案似可完結。故將其在完結前之所聞誌之如下。

錦

州女、楚雅樵。（前三十四號之娼妓）自公堂退出之後。便成一無家可歸之迷途羔羊、淚珠洗面以致神經錯亂。思想前後痛不欲生。總想自殺之以了此恨。實一孤苦零丁之弱女到此窮途末路之日。呼天不應叩地無門。已云悲矣哉、妓女之苦不可言。當局不加保護伊可倚靠何人。雅樵受官家指令命其到三十四號請窰主爲之調解。雅樵到後便向王桂題相遇明言當面謂吾從彼須依其五個條件。

第

一條件在外面租房居住。第二條供給一切花消及膳費等。第三條找出妥實保人以後不準再事虐待。第四條雅樵之個人自由王桂題不得干涉。第五條雅樵所有之衣服等物全部返還。其理由之第一在家中居住諸多不便。常受家人之虐待並且王某已有前妻。第二雅樵既然與彼同居其個人之花消等費王桂題須完全担負。第三以後不準再事毒打虐待須找出妥實之保証人。因王桂題說話不當話辦事。無有信用。第四雅樵個人之自由行動王某決無干涉之權。因雅樵非一物件可以賣與他人。且人人皆有自己的自由、第五雅樵所有之衣服等物爲其血汗賺來者王某當全部返還。

賭

此要求之各條理由亦甚充足。並無若何要迫之點。王桂題當可一一承認。然而王某當時並不承認。返而以恐嚇之言詞對付雅樵。謂雅樵曰『你要是不跟我回家。多少得給我幾百塊錢。否則以最高之手段……』聞彼之言當知王桂題之居心何在矣。爲在錢不在人也。雅樵跟彼所有之衣物典當一空。所有之銀錢化費全盡。此後王某始對雅樵加以虐待。後又要領伊到東北方去意在賣之爲娼。令其再事下水。而彼不去王某便懷恨之。

事

有因方有果。觀其因果便可推測出王桂題之存心毒險。鳴乎人心之不可測也。雅樵跟彼本乎感情而王桂題把感情拋棄反欲賜賣其人。不知王某有悔心之日乎。昨三十日似乎能有答應雅樵之要求。但未正式簽字尚不敢斷定。在雅樵、而前者因其撒謊警方不加保護終思其事實尚在。亦無若何無理之點。再加其身世可憐在此孤苦零丁之時。感動小崗子警署保安當局鐵面無私之

志

岐主任。志岐保安主任前者爲雅樵對官廳不講實話。故而言不保護、實則何能爲此。于昨日傳令三十四號窰主劉鳳崇、雅樵再送交善堂爲之寄養。聽候傳訊再是命劉某作魯仲連給彼雙方排解。俟有成就時報告官方。若是雙方無有損失即可由官方証明圓滿解決之。聞劉某時下正在排解中。如此以來雅樵之寃枉可以冰消霧解。一般認爲重大之社會問題還可算是明瞭。然則此事件之發生。以致官方爲難等等。在楚跟王桂題去亦不能有此事件。實則雅樵已不加檢點馬

不

虎所致也。凡一妓女從良當詳細調查對方。萬不可草然行事。在躍之妓女應留心此點。雅樵一案便可爲一明鏡。常有無賴徒在此以平價將妓女贖出。後再騙往他埠賣較高之價。從中而漁利。妓女輩常謂「客頭有好良心」。不能把姑娘帶到長春哈爾濱」言客將妓女贖出帶往長春哈爾濱。販賣之意也。噫不幸生爲女而又爲娼妓。朝姓張夜姓王。倚門賣操此皮肉生涯。以父母授與之遺體爲他人之蹂躪。倚

笑

滿人意便得受鴇兒娘之鞭打。在青春時代尚有客人捧場有人愛憐。既至年齡漸老青春已過誰人還來問津。亦不過爲暫時玩物供他人消愁解悶。誰能以眞情放在妓女身上。若遇有眞情之客而想贖身者當可早速從良。然而得實把握。有雅樵一案可爲前車之鑒矣。總言娼妓爲社會上之可愁份子。有人心者應多加援助不致弄出同雅樵一樣之事件云云。

荆州城

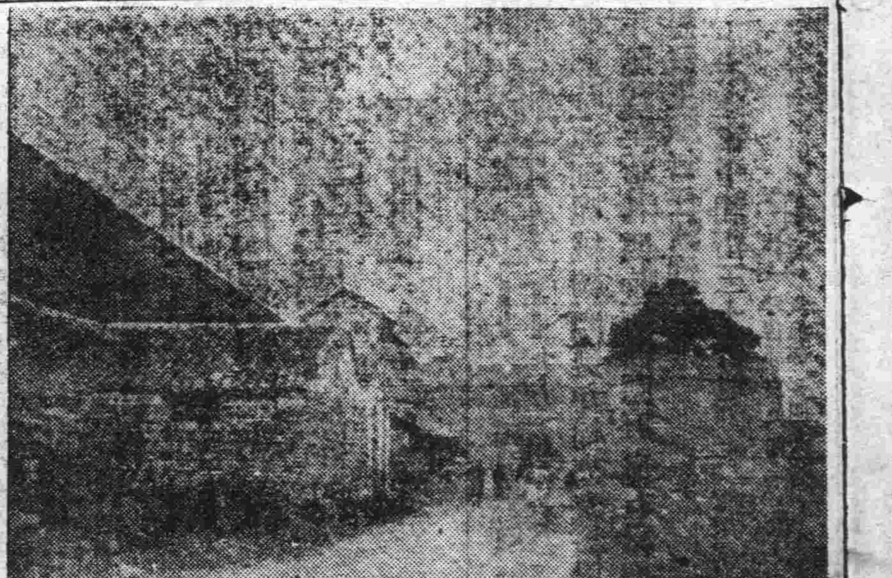

即今江陵。近接沙市之西北。後漢荆州刺史治漢壽。故城在今湖南武陵縣東北。三國吳徙治南郡。歷代遂以其地爲荆州。宋爲江陵府。元改中興路。明爲荆州府。清之。屬湖北省。民國廢之。今爲江陵縣。即舊府治也。照片中之城垣。傳係蜀關羽所築。地勢險要。扼吳蜀之要衝。城垣在第一次革命時。即已頹塌荒廢。誠今昔軍事上所必爭之地也。

男女不宜合賽籃球

原因男女體格構造强弱逈異

全國體育協進會之通告

【滬訊】全國體育協進會通告。男女體格構造、强弱逈異。於接觸猛烈之籃球勢無對敵可能。既非女子生理所許。更不符提倡體育本旨。此後有借用中華籃球房作男女比賽者。概謝絕。

總理銅像石膏模型

【滬訊】上海各界總理銅像建築委員會昨日（廿五日）下午在南路管理局樓上開第五次委員會列會委員王曉籟鄭澄清葉秀甫王彬彥等。公推葉秀甫主席。討論結果。（一）由江小鶼張辰伯各就本會指定圖樣造就石膏模型。於二星期內送會審查。（二）就路局所製模型照片公佈。（三）銅像服裝採取中山裝。還爲審愼起見。特委託路局在該局曠場上製有高大模型。各界均有前往瞻仰云。

北京料理　登瀛閣　電話八一七〇番

甘肅降雹擊斃人畜

深約二尺餘　大如拳次如卵降二小時

【二十日蘭州通訊】定西縣。日前下午三時。西區內官營。蓋家莊、麻地灣、丁家墳。並北區稱王家十字陽陰峽。忽遭冰雹。約降兩小時。雹大者如拳。小者如卵。一時錯雜下降。擊斃李姓男孩一名。中年婦人一名。樹葉枝樹災均紛々墜地。甚有被摧折者。屋瓦亦敷成細碎。牛羊雞犬。或被打落皮毛。或被打成肉醬。尚有驚人聽聞者。室內之人。因屋舍不堅。亦有擊破頭破血流者。約降三小時許。始漸停止。雨後積地者二尺有餘。四十餘里之山川。一望皆成白色。不復有草木田禾等在望。誠定西空前未有之巨災也。

大批留美學生已過橫濱

【滬訊】此次乘八月十五日保弗遜號赴美官私費生三十九人。已於十七日行抵日本神戸。現已過橫濱。直駛新大陸。約九月三日可抵舊金山。該生等於放洋前。曾由寰球學生會組織遊美學生團。現該團臨時照錄如下。一、主席報告集會宗旨。並在滬時開會情形。二、一致議決組織團體。以資統一。而免紛岐。三、議決印

日本游泳又造新記錄

男四百米自由式及女二百米平泳

【東京通訊】廿四在明治神宮泳池擧行全國水上競技大會。又續出新記錄。▲五十米背泳鈴木正男君以三十三秒獲得第一▲四百米自由式 前日以千五百米作成驚異記錄之牧野。昨日與橫山同以四分五十六秒大作成日本新記錄。並破亞姆斯丹之國際記錄云。▲女子二百米平泳 前畑小姐以三分十二秒四。作成日本新記錄。

教育部解釋宗教團體所設機關之疑義

【南京消息】教育部據浙江教育廳呈。據東陽麗水等縣呈。爲對於宗教團體辦教育事業之辦法。發生疑義。請爲核示。教部以前頒第七號佈告已有規定。現再將第二項內機關二字所含之意義。加以解釋。指令浙江教育廳云。呈悉査。本部第七號佈告第二內。宗教團體爲欲傳播其所信仰之宗教而設立機關」所稱機關二字之意義。係指教堂寺觀或各教信徒因布道講經而設立之會社講習所。皆在傳習教義者而言

一年六個月中漢口火災及自殺之調查

【漢口訊】市府前以明瞭本市社會狀況起見。令社會局將最近一年來各種社會情形。查列表具報以資參考。應查考事項。計分八十一種。該局奉令後。即飭第五科進行。現是項調查。均已完竣。近正趕製圖表。約本星期內即可全部完事、呈府鑒核。茲探錄十八年一月至十九年六月止。本市火災及自殺兩統項計分誌於下。（一）火災、走電二六、吸紙烟不愼一一、因炊失愼一三、烘物失愼七、推翻油燈。熬油三、蚊烟失愼二燃燭失三汽爐失三、兒童玩火二、縱火圖賠一、燃邊化紙四、火材爆發一、火藥暴發一、遺火席上一、吸鴉片一、因虐待從火一三〇火自賭失愼一、不明三三、共計一二一戶。損失約一、四三三、六五五元。功者十六人死者二四人。（二）自殺　因生計艱難四二、神經錯亂三、因匪致貧一三、病苦一一、家庭不睦三、夫婦不和一八、父母戀戒[illegible]、婚姻不自由四、情妬三、長期[illegible]、悔恨三〇、財產損失八、負債難償九、失意一四、壓迫一五、口角一一、厭世二、中毒三、其他一、不明一三、共計一二〇人。

秋季賽馬

【大連】延期再擧之秋季賽馬大會。已於二十九日開賽。茲將其成績誌之如下。

第一賽（新呼）二〇〇〇米 一豐福（二分二三十四秒）騎手青柳 二飛龍、（大差）三劍龍（大差）得獎金五圓二十錢。

第二賽馬（新抽）一六〇〇米 一大幸（二分八秒）一騎手田中（善）二滑參嘉保（大差）三滑譽（大差）拂戾五圓三十錢

▲第三賽馬（各抽）一八〇〇米 一昇龍（二分二十六秒三）騎（手福島）二大正（首）三正和（牛馬身）得獎金卅五元五十錢

▲第四賽馬（抽牝二）八〇〇米 一清武揚（二分四十六秒八）騎手福島 二着千石（八馬身）拂戾金六圓六十錢

▲三十日之成績列左

▲第一馬（各抽）二千米 一三笠騎手山本）二分四、三秒三、二豐（一馬身）三羽衣得獎金十九圓五十錢

▲第二賽馬（新呼）千六百米 一豐福（騎手青柳）二分四秒一、二飛龍（大差）得獎金五圓三十錢

▲第三賽馬（新古呼）千八百米 一隆洞（騎手堤）二分十九秒四、二大德（三馬身）三（大星）（大差）得獎金五圓四十錢

▲第四賽馬（新抽）二千米 一鞍馬（二分四十五秒）二着香貴（大差）三多嘉保（大差）得獎金八圓五十錢

電影機械照相機械千里眼及各樣材料藥品
直輸入商　佐野洋行
大連市大山通　電話（長）四六〇一　電報略號（サ）　振替大連一五二〇番

損失滙票聲明

敝人於本年二月十八號由遼寧交通銀行開有遼字二號泰記名下匯票現洋一百五十元到四平街分行支付匯券一紙敝內事將原券焚失已在平行函懇轉向遼行通融退匯此後無論發生何種糾葛均有敝隆担負全責恐未週知特此聲明　四平街驛魏梓楠謹白

訃聞

寒門不幸蹇及長男
中華道慈副統監東亞道慈副宗監大連
道院統掌名積善字觀臣道號如遠悼
於本年八月二十九即夏曆七月初六
日申時疾終大連同壽醫院距生於前
清光緒十四年三月二十八日辰時得
年四十有二歲孫新德等隨侍在儻當命
親視含殮禮成服扶柩回里卜吉於
九月四日即夏曆七月十二日安葬先
一日領帖分屬卑幼概不敢勞
親友垂唁謹此訃
聞

反服生張本政拭淚頓首拜
孤子（新明）德 泣血稽顙
期服弟 積慶 拭淚稽首
大功服弟 積（堂玉英連） 拭淚稽首
功服侄（留聯）德 拭淚稽首

幕設凌水河子家祠內

福爾摩斯偵探案　英國柯南道爾著　（二七）

卷下

第四章

傑弗遜賀泊因念此時必已出兇人手握之外，無慮艱險，然又烏知渠輩之長臂，實能及遠，輕且擬彼三人，而制其死命矣。出奔之第二禮午時，所携少許之糗糒，業已告竭，此著乃使賀泊少覺弗寧，顧山中有禽獸可獵，平生固亦特獵槍爲生活，既有槍在，即可無憂，旋乃擇一幽處，聚乾枝然火，俾使父女少袪其寒氣，以其處去海面可五千丈，空氣冷極砭人如刃，賀泊既繫其馬，即與露珊爲別，荷槍於肩，出覓禽獸，行未遠，返顧，則見老人及女郎方面火踞，坐三畜則在二人之後，▢立弗動，既爲山石所蔽，始不之見，賀泊行二時許，往來山谷中，一無所得，惟見樹皮上及他處時有熊跡，知左近必多熊，然亦無見，又四覓可二三小時，仍無所得，將失望而歸，舉眸陡見一物，心乃樂甚，蓋三四百尺以上，有巖外突，一物似羊，方立其邊上，二角上聳，巨且長，此巨角者，有如嚮導，用以導其全群者，時此羊適背面而立，乃未見賀泊，賀泊則偃其身於地，支槍於一石上，瞄準至久，始動其機，機動，羊立作騰躍，輾轉於巖邊者移時，遂翻墮於巖下山谷中，羊身綦重賀泊弗能舉，因引刀割其腰及精腹之一部，負之肩頭，時見暮色已起，則即匆促作歸計，事乃至難，來時信步所之，初未諳其道路，歸去當取何徑，殊非易易，以山谷中小徑歧出，狀又相類，無可加以區別，既而循一徑行，行一里餘，見一山澗感覺來時未見，自審誤入歧道，亟返，復趣他道，誤亦如故，夜至甚迅，迨待一熟徑時，暝色已四合，而月尚未上高巖，夾立其黑如墨步步都覺其艱且筋力既疲負担又重幾於弗能行進顧念此身已近露珊，賤則能進吾羊脯，則復力自振刷，顛頓而前，少選已諗徑外，在暝黑中依稀見高岑之影，自知別已五時，彼父女必方切盼其歸，念至是於意至得，即以手實口上，揚聲而呼，以爲歸來之信號，呼後靜聽，初無應者，但聞己聲蕩於幽谷之間，隱々作無數廻響，於是復呼號，益厲，仍無復聲相答，寂寂如故，駭極，則狂奔而前，還其羊，亦不之覺，己而轉至山隅，見巖下然火處殘燼作一小積，火猶未熄，四周仍逐寧如死，賀泊己駭且前，則見此殘火之側初無生物，馬也驟也，老人也，女郎也，一都杳，知當其出獵時，奇禍突至，人畜均及於難，顧又弗留痕跡，傑弗遜賀泊受此打擊，頭眩欲暈，倚槍上，力自支持，其人本活潑，瞬亦立已其困，即自火中取一半然之柴，吹之使明，高舉四燭見地上遍印馬蹄之痕，知有騎隊來此禽逃人，觀其蹄痕所嚮，必返鹽湖城無疑，然則渠輩已挾彼二人歸耶，傑弗遜賀泊心中自念，以爲必爾，而雙眸忽及一物，立使其神經爲震，在此駐所之一面，有紅色之泥一積，低而弗高，決以前初無是物，爲一有新掘之墳，賀泊近而視之，見墳上植木竿一，竿中劈夾一紙，紙上記錄，雖簡短，已足悚人，其辭曰，約翰弗利亞，前居鹽湖城中，以一千百六十年八月四日死，賀泊讀已，知適者小別須臾，已置彼老人於死地，所留者惟此紙上之墓誌，寥寥數語資人凭弔，更流目作狼顧，覓第二墳顧乃未見，計露珊必已爲追騎刦歸，仍落其不可逃之刦數，爲彼兪壬之側室矣，默念個儂命運已定又無力足梗其事，鬱伊已極，直欲委骨於此寂寞之鄉，伴彼老農，然賀泊毓毓男兒匪同怯奴，瞬即力自振刷，祛其失望之念，念他日果無能爲者，拚此一生以復仇，其亦可耳，傑弗遜賀泊平日固富耐力，有恒心，且以久處紅人中，仇復之心亦堅，維時兀立殘火之側，誓排愁但有一策，即肆力於報復，親以是手治彼仇人，以彼心志之不屈不撓，勢必達此目的而後已，意既決，即掬其獰厲之色於慘白之面上，返至適才遺羊處，得羊，即生火炙之，以爲數日中遂飢之需，既熟，遂裹之懷中，穿山循故道行，以迹復仇之天使，彳亍山道中者凡五日，身既罷，足亦滋痛，前以馬來，今則徒步，夜中惟投身於山石之間，小睡三數時，天未明，已行，迨第六日，已抵鶯谷，爲即當日出奔時發足之地，在此下瞰，已能見彼教中聖之居，賀泊罷極，倚槍自支，顧猶握其鐵拳，以向山下寂然無聲之巨城，方下望時，見廣衢大道中旆幟飛揚，且有他種標識，示人以城中方慶佳節，賀泊望久莫審其由，陡聞馬蹄聲得得然，見有騎人縱馬向彼來，近時，視其人，識爲毛孟教徒，其名曰[illegible]泊，前此有事，賀泊嘗數數爲之盡力，此時賀泊即擬趣前與之槃談，冀從彼口中，探露珊弗利亞消息，因致辭曰，吾則傑弗遜賀泊君或猶憶之，毛孟人木視其人，狀至愕眙，初不辨此襤褸倔儂曰頰獰眼之浪人，即爲昔英英玉立之少年獵人，已而辨其非贗，則即易其愕眙爲恐，震々然呼曰，汝殆狂易，

（未完）

（獅子牌牙粉）

ライオン齒磨

自幼年時代即請用獅子牌牙粉爲要

閣下之令郎令嬡朝晚刷牙乎？

一個蟲牙奪收生命不爲奇事（例如敗血症或神衰弱等）因小孩牙齒弱柔最易侵入虫牙黴菌故祈令郎令嬡朝晚均用效果第一之獅子牌牙粉刷牙最宜

粉質粗硬　刺戟過强之牙粉　齒尙柔弱　令郎令嬡尤宜禁忌！

粉質細輭　香味爽快刺戟適宜　之獅子牌牙粉最適令郎令嬡好牙粉！

ライオン齒磨本舖　株式會社　小林商店　東京・大阪・名古屋

ろ一●

德泰綢緞號啓　大連　眞町五十五番

金風乍轉化日舒長本號新到時髦流行春紗輕羅綈絹綢葛歐式嗶嘰喜壽贈品旅行用具有美盡備無待自誇定價不二分外克已凡我主顧無任歡迎

電話　七四四五　長五二八二番

自運米國原料尚做足球　皮鞋籃球皮靴運動各鞋應有盡有　外城定貨稅費自理先交押金空函無效諸君惠顧無任歡迎

大連西崗大龍街四十六

西美華皮件工廠啓

大連　新昌號綢緞莊每日廉價廣告

秋高氣爽氣候漸凉本號應時運到呢絨綢緞男女棉夾衣料以及禮服綉襖裝飾用品無不除舊革新凡四時所需應有盡有素抱賤賣主義定價格外克已惠我主顧無任歡迎

大連市平和街三十番地　電話　零售部三八四七　批發部長四九〇四番

聲明房基出售

敬啓者情因鄙人在普蘭店久壽街有六〇六號房基一處計數四日（中計坪四千九百坪）擬欲廉價出售有願購買者請至本埠餘豐號面議可也恐未週知特此聲明

普蘭店本房基主人啓

東三省官銀總號廣告

資本　二〇、〇〇〇、〇〇〇元

各種存欵　承辦定期活期各種存欵總分各號均可

商辦手續　敏捷利息從優

各種放欵　承辦定期信用往來透支暨各種定期抵押放欵

滙兌種類　電滙票滙信滙

滙兌貨幣　（甲）奉大洋滙兌券（乙）哈大洋券（丙）遼寧四行號聯合發行準備庫現大洋兌換券（丁）天津上海銀洋

通滙地點及規則　（一）本號奉大洋滙兌券在東三省境內本總分號一律免費滙兌（二）本號哈大洋券在遼寧省城總分號及吉黑兩省各分號一律免費滙兌（三）四行號準備庫現大券在東三省境內各大商埠城鎭本總分號一律代理滙兌概不加水但以上三項如交外幣或現洋以及電滙須酌收滙費（四）天津上海銀兩現洋在遼寧省境各大城鎭本總分號及長春哈爾濱各分號均可交滙々水低廉

總分號所在地　●遼寧省城　營口　安東　錦縣　孫家台　公主嶺　山城子　通遼　新民　遼陽　鐵嶺　西豐　昌圖　遼源　四平街　八面城　洮南　通化　海城　蓋平　新立屯　法庫　遼中　東豐　西安　新賓　海龍　復縣　莊河　鳳城　岫岩　寬甸　輯安　長白　開通　雙山　開原　城內　本溪　撫順　郭家店　范家屯　綏中　興城　錦西　義縣　黑山　北鎭　彰武　盤山　台安　臨江　輝南　田莊台　●吉林省城　哈爾濱　長春　延吉　寧安　一面坡　下九台　●黑龍江省城　黑河　海拉爾　綏化　安達　呼蘭　●天津　上海　●上海　●大連

總號貨棧地點　大西關倉庫

總分號營業時間　每年一二三四五九十十一十二月份每日上午十時開辦下午三時止辦　六七八月份每日上午九時開辦

中國電報掛號　總號一三五〇

電話　總號總會辦公室中一四二一　總務股中一八七　營業股中三三六　庶務中二二　傳達室中三二　第一匯兌所中九五〇　第二匯兌所中一二三　八八

遼省城總分號地址　總號瀋陽市大北門裡　第一匯兌所小西關路北　第二匯兌所千代田通　瀋陽分號日站

推獎織布工業

中國每年綿布進口諸君知幾萬萬元耶關稅自主以來國內織布業日漸發展而有利敝公司與中外著名工廠素有聯絡乃東三省唯一紡織機械專營家顧客無論如何希望設計代辦皆能俾以滿意有志經營紡織業諸公務請駕臨敝公司一談函詢亦可

發售紡紗織布漂織色染各種機器及附屬品

遼寧日站富士町八番地

中東貿易公司啓

大連　朝陽鎭　奉天

聚蚨棧　聚蚨棧　聚蚨棧

改良旅社信用昭著諸所便利應酬週到各埠均有分號代理大連火災海上水上家財房產險

主人　段洛九

經理　湯壽山

電話五六九八番

王仁眼科專門醫院

院長　王仁

地點大連市西通六十四番地（常盤橋西廣場電車道中間）

電話六七五二番

資本金一千萬圓

株式會社滿洲銀行　大連市伊勢町六十九番地

頭取　村井啓太郎

電話代表　四二二一・三三〇一番

支店　金州、普蘭店、皮子窩、小西關、撫順、本溪湖、興隆街、范家屯、鞍山、奉天、長春、吉林、新義州、安東、公主嶺

大阪商船定期輪船

香港丸　八月卅一日

日加爾丸　九月三日

哈爾濱丸　九月六日

烏拉爾丸　九月九日

○上海福州基隆高雄行後三時

盛京丸　十月十四日

福建丸　九月九日

長沙丸　九月廿一日

○朝鮮經由長崎鹿兒島行

關東丸　八月十一日

○北美行沙市打狗馬丸（上海神戶四日市橫濱經由）

巴里丸　九月十四日

○紐約行（神戶四日市橫濱經由不載船客）

關東丸　十月四日

○歐洲行經由上海香港不載客

阿媽會丸　八月卅一日

○天津行溯江法界碼頭

武昌丸　八月卅一日

河南丸　九月七日

貴州丸　九月十四日

○橫濱行（午后二時開）

貴州丸　八月廿九日

武昌丸　九月五日

河南丸　九月十二日

大阪商船大連支店　代表電話一七番

●乘船切符發賣所　日本國際觀光局

大連伊勢町觀光局　電五五五四

同大山通出張所　電七〇三四

同沙河口東棠洋行內觀光局　電九五〇六

營口觀光局　電一三七六

撫順觀光局　電二五四八

奉天觀光局　電七九一四

長春觀光局　電一三九三

哈爾濱觀光局　電四七八八

●船票發賣所　●專屬貨客經理店

大連市山縣通二二一

國際運輸株式會社

大連支店　電話三一五一番

同　賬房　電話六二八三番

二站荷扱所　電話四八〇二番

支店　奉天、營口、安東、沙河鎭、鐵嶺、開原、四平街、鄭家屯、洮南、泰來、通遼、長春、下九臺、松花江、伯都訥、楡樹、雙城堡、哈爾濱、傅家甸、安達、滿溝、昂昂溪、一面坡、龍井村、局子街、天津、青島、上海、浦鹽、釜山、京城、平壤、新義州、元山、仁川、咸興、淸津、會寧、北上三峰、東京、神戶、大阪、基隆、高雄

凡關船車聯絡運輸之貨物由左揭各支店發行貨物引換証

日清汽船定期行輪

○青島上海行午前九時出帆

華山丸　九月五日

唐山丸　九月十二日

經理處

大阪商船株式會社大連支店　電話四一三七番

專辦大阪商船貨客事務

國際運輸株式會社

大連支店　電話三一五一番

同　賬房　電話六二八三番

阿波共同汽船行輪

○芝罘威海青島行　十六共同丸　九月五日

○芝罘威海仁川行　廿六共同丸　九月六日

○芝罘威海青島行　卅六共同丸　九月二日

○鎭南浦行　長山丸

○復州青島行　長山丸

本會社代辦山東鐵路及朝日鐵道辦理各種運輸一切事務

阿波共同汽船會社

大連市山縣通電話六五八九〇一

日本郵船出張所代表貨物取扱

大連市監部通　丸二商會　電話四二四六番　五八八八番

近海郵船定期行輪

○橫濱行

玄武丸　九月七日

淡路丸　九月一日

○長崎神戶大阪橫濱行

相模丸　九月十三日

○天津牛莊行

相模丸　九月六日

勝浦丸　九月十九日

淡路丸　九月廿一日

○基隆高雄行

第二蓬老丸　九月一日

朝鮮郵船大連行輪

○青島仁川行

會寧丸　九月九日

○朝鮮長崎鹿兒島行

羅南丸　九月十二日

以上名船內天氣及其改行　大連市山縣通他事宜時

日本郵船大連出張所

以那氣船民社船客業務代理　近海郵船株式會社大連代理店　朝鮮郵船株式會社大連支店

電話　三七三九　七八四六番　六七一二

威連輪船公司出帆

○往威海衛青島行

敦賀丸　九月二日

大連敷島町六番地　荷客取扱處　丸一賬房　電話五八八八　四二六四番

鹿玉軒記

○芝罘威海仁川行　利通號　九月一日

○芝罘行　福壽號　九月一日

○安東行　海壽丸　九月三日

鹿玉軒記　大連市加賀町電話六一八五一八番

大連汽船定期行輪

○青島上海行

大連丸　八月卅一日前十一時

長春丸　九月三日前十一時

奉天丸　九月六日

○天津行（天津碼岸）

濟通丸　九月一日前十一時

天潮丸　九月四日後一時

濟通丸　九月七日

○登州府龍口行

龍平丸　八月卅一日

○名古屋行

東崗丸　九月三日

○香港廣東行

烟台丸　九月一日

大連汽船株式會社

專屬貨客經理店　永和公司　大連敷島町六番地　電話四一八五番

政記輪船行輪

○芝罘行　永利號　八月卅一日

○安東行　有利號　九月一日

○芝罘香港廣東行　英利號　九月一日

○復州行　茂利　九月五日

○天津行　廻安丸　九月一日

阪神航路專屬荷扱店（大連須磨町六）　澤山兄弟商會　電話長五六六二　六八六二番